CITTA' DI CLUSONE
Provincia di Bergamo

Ambito Territoriale n. 9
Valle Seriana Superiore e Val di Scalve

VERBALE ASSEMBLEA DEI SINDACI DELL'AMBITO DISTRETTUALE VALLE SERIANA SUPERIORE E VALLE DI SCALVE
Convocata per il 27/02/2023

In data 27/02/2023, in prima seduta alle ore 08:00 e in seconda convocazione alle ore 18.00, è stata convocata l'Assemblea dei Sindaci del Piano di Zona dell'Ambito Territoriale Valle Seriana Superiore e Valle di Scalve, presso la "Palazzina Rossa" sita nel Comune di Clusone.
In prima seduta non è stato raggiunto il numero legale, pertanto ci si è aggiornati alla seconda convocazione, in cui risultano convenuti:

Presidente	Flavia Bigoni
Vice - Presidente Assemblea dei Sindaci	Mirella Cotti Cometti da remoto

Sindaci o assessori delegati, dei seguenti Comuni:

Ardesio	ASSENTE
Azzone	Mirella Cotti Cometti da remoto
Castione della Presolana	ASSENTE
Cerete	Cinzia Locatelli da remoto
Clusone	Flavia Bigoni
Colere	Federica Belingheri su delega
Fino del Monte	Giulio Scandella da remoto
Gandellino	Flora Donatella Fiorina
Gorno	Francesco Zanotti su delega
Gromo	Sara Riva (entra alle 18.30, da remoto)
Oltressenda Alta	ASSENTE
Oneta	ASSENTE
Onore	Michele Schiavi da remoto Elena Arosio su delega
Parre	Eleonora Troletti su delega, da remoto
Piario	ASSENTE
Ponte Nossa	ASSENTE
Premolo	ASSENTE
Rovetta	Cristina Rotoli su delega
Schilpario	Onorino Bonaldi su delega, da remoto
Songavazzo	Giuliano Covelli da remoto
Valbondione	Pierluigi Paloschi su delega
Valgoglio	Vitale Chioda su delega
Villa d'Ogna	Angela Bellini
Vilminore di Scalve	Elena Rinaldi su delega, da remoto

Responsabile UdP	Barbara Battaglia
Personale Amministrativo UDP	Luca Plebani
ASST Bergamo Est	Mario Canali

L'ordine del giorno prevede la trattazione dei seguenti temi:

- Approvazione verbali sedute precedenti (30/11/2022 e 14/12/2022);
- Contributo Ministeriale Assistenti Sociali – Programmazione 2023 e approvazione criteri di ripartizione Fondo;

- PNRR approvazione spazi per unità abitative anziani e disabili e definizione spazi Stazioni di Posta;
- Approvazione Piano di Attuazione Locale Fondo Povertà;
- Istituzione Forum Permanente per le Politiche Giovanili;
- Varie ed eventuali.

Dopo aver verificato la presenza della maggioranza dei convocati la Presidente dell'Assemblea dei Sindaci dell'Ambito Distrettuale Valle Seriana Superiore e Valle di Scalve Flavia Bigoni, alle ore 18.10, apre la seduta.

Primo punto all'o.d.g.: Approvazione verbali sedute precedenti (30/11/2022 e 14/12/2022)
Si passa all'approvazione del verbale della seduta del 30/11/2022:

- 15 voti favorevoli; unanimità
- 0 contrari;
- 1 astenuto (Valbondione) perché assente alla seduta in oggetto.

Si passa all'approvazione del verbale della seduta del 14/12/2022:

- 16 voti favorevoli; unanimità
- 0 contrari;
- 0 astenuti.

Secondo punto all'o.d.g.: Contributo Ministeriale Assistenti Sociali – Programmazione 2023 e approvazione criteri di ripartizione Fondo
Bigoni introduce l'argomento, ricordando che quella che si andrà ad approvare è la programmazione relativa all'anno 2023.
Sulla base della proposta di programmazione presentata, che prevede un coefficiente di 10,28 assistenti equivalenti tempo pieno, si stima un'assegnazione complessiva di € 115.400,00.
È stata inserita anche una nuova assunzione di Ambito per le azioni legate alle diverse progettualità ed in parte per ruolo sociale PUA/Casa della Comunità, di cui si attende ripartizione ed assegnazione risorse FNA. Non è ancora stata assegnata la cifra ai singoli Ambiti, ma il Ministero ha già fatto assegnazione a Regione Lombardia.
Si apre il dibattito fra i presenti.

Alle 18.30 entra Riva (Gromo).

Bigoni chiarisce che, contro il proprio interesse economico, il Comune di Clusone non ha volutamente presentato l'ipotesi 4 (vedasi allegato 2b) perché troppo sbilanciata in proprio favore.

I presenti, dopo confronto che non ha portato ad una posizione condivisa, decidono di rinviare l'approvazione del criterio di riparto delle risorse prenotate; si voterà quindi la sola prenotazione delle risorse 2023 per un coefficiente di 10,28 assistenti equivalenti tempo pieno (compresa la nuova posizione prevista sull'Ambito).

Si passa all'approvazione di detta programmazione:

- 17 voti favorevoli;
- 0 contrari;
- 0 astenuti.

Terzo punto all'o.d.g.: PNRR approvazione spazi per unità abitative anziani e disabili e definizione spazi Stazioni di Posta

PNRR 1.1.2 – Autonomia degli anziani non autosufficienti

Con l'ausilio di slides viene presentata la sintesi della M5C2 l. 1.1.2 (Autonomia degli anziani non autosufficienti). Sulla parte degli investimenti strutturali, per la realizzazione di alloggi per l'autonomia di anziani non autosufficienti, hanno inizialmente presentato la candidatura i Comuni di Ardesio, Gandellino e Ponte Nossa. In seguito al ritiro della candidatura di Ponte Nossa e alla valutazione di non fattibilità della candidatura di Ardesio, viene confermata solo quella del Comune di Gandellino, candidatura accolta favorevolmente dal Consiglio Esecutivo.
Si ricorda che i beneficiari da raggiungere saranno 16 e, come per altri progetti PNRR, vi è una forte preoccupazione per la sostenibilità economica post-PNRR.
Fiorina espone la candidatura del Comune di Gandellino.

Alle ore 19.20 escono Covelli (Songavazzo) e Troletti (Parre).

Dopo attento confronto, si passa all'approvazione del punto (autorizzazione a procedere su PNRR anziani su Gandellino):

- 15 voti favorevoli;
- 0 contrari;
- 0 astenuti

Alle ore 19.30 escono Locatelli (Cerete) e Zanotti (Gorno).

PNRR 1.2 – Percorsi di autonomia per persone con disabilità

Con l'ausilio di slides viene presentata la sintesi della M5C2 l. 1.2 (Percorsi di autonomia per persone con disabilità). Sulla parte degli investimenti strutturali, per la realizzazione di alloggi per l'autonomia di anziani non autosufficienti, hanno inizialmente presentato la candidatura i Comuni di Ardesio, Gandellino e Ponte Nossa. In seguito al ritiro della candidatura di Ponte Nossa e alla valutazione di non fattibilità della candidatura di Ardesio, viene confermata solo quella del Comune di Gandellino. In questo caso il Consiglio Esecutivo ha espresso maggiori perplessità legate principalmente alla dislocazione periferica e alla conseguente difficoltà negli spostamenti delle persone che poi usufruiranno degli appartamenti.
Si ricorda, inoltre, che i beneficiari da raggiungere saranno 12 e nell'attuale progetto sono previsti 5 posti.
Il bando PNRR prevede i seguenti 3 filoni di attività: valutazione multidimensionale, casa, lavoro. Tutti e 3 questi aspetti devono essere previsti nel progetto e devono essere obbligatoriamente sviluppati.
Come per altri progetti PNRR, vi è una forte preoccupazione per la sostenibilità economica post-PNRR.
Fiorina espone la candidatura del Comune di Gandellino.

Alle 20.10 escono Giulio Scandella (Fino del Monte) e Cotti Cometti (Azzone).

Si apre il dibattito che si conclude con la proposta dell'apertura di una manifestazione di interesse, rivolta a soggetti privati, per l'individuazione di spazi idonei per la realizzazione di quanto previsto dal PNRR M5C2 l. 1.2. Si ricorda che in questo caso è obbligatorio prevedere il vincolo di destinazione d'uso ventennale.

Si passa all'approvazione dell'apertura di una manifestazione di interesse rivolta a privati:

- 7 voti favorevoli;
- 1 contrari (Gandellino);
- 3 astenuti (Valgoglio, Gromo e Onore).

Alle ore 20.30 esce Fiorina (Gandellino) e Arosio (Onore).

PNRR 1.3.2 - Stazione di posta

Rispetto all'azione legata alle Stazioni di posta, Bigoni ricorda che inizialmente era pervenuta la candidatura del Comune di Onore (in collaborazione con Corpo Volontari Presolana), in seguito ritirata poiché considerata troppo onerosa dato il vincolo ventennale.
A seguito del ritiro, e considerata la necessità di ampliare gli spazi degli uffici di Ambito ed inoltre che la misura richiede la creazione di uno spazio di front-office, è stato ipotizzato l'utilizzo di spazi disponibili presso la Palazzina Rossa di Clusone (ex ASL).
Sono disponibili circa € 77.000,00, che possono essere utilizzati solo per delle ristrutturazioni. Sullo stesso immobile è prevista la realizzazione dell'équipe integrata di cui al PNRR M5C2 l. 1.2 (Percorsi di autonomia per persone con disabilità).

Si passa all'approvazione della candidatura della Palazzina Rossa di Clusone:

- 9 voti favorevoli;
- 0 contrari;
- 0 astenuti.

Quarto punto all'o.d.g.: Approvazione Piano di Attuazione Locale Fondo Povertà

Bigoni espone il Piano di Attuazione Locale (PAL) del Fondo Povertà 2021; la proposta prevede la continuità degli interventi già in essere (vedasi allegato 4).

Alle ore 20.40 esce Rinaldi (Vilminore di Scalve).

Si passa all'approvazione del punto:

- 8 voti favorevoli;
- 0 contrari;
- 0 astenuti.

Quinto punto all'o.d.g.: Istituzione Forum Permanente per le Politiche Giovanili

Arrivata richiesta da parte del gruppo di giovani amministratori che ha collaborato durante il bando *"La Lombardia è dei Giovani – edizione 2021"*, di attivare un forum permanente di giovani amministratori del territorio, che sia promotore di attività propositive e di impulso rivolte ai giovani. Non si esclude che tramite la loro disponibilità si possano reperire ulteriori risorse specifiche; il forum ad oggi prevede nessun costo a carico dell'Ambito.

Si passa all'approvazione del punto:

- 8 voti favorevoli;
- 0 contrari;
- 0 astenuti.

Sesto punto all'o.d.g.: Varie ed eventuali

-

Alle 20.50 si chiude la seduta.

LA VERBALIZZANTE
LA RESPONSABILE DELL'UFFICIO DI PIANO
Barbara Battaglia

LA PRESIDENTE
DELL'ASSEMBLEA DEI SINDACI
Flavia Bigoni

CITTA' DI CLUSONE
Provincia di Bergamo

Ambito Territoriale n. 9
Valle Seriana Superiore e Val di Scalve

Allegato 1a

VERBALE ASSEMBLEA DEI SINDACI DEL PIANO DI ZONA DELL'AMBITO TERRITORIALE VALLE SERIANA SUPERIORE E VALLE DI SCALVE
Convocata per il 30/11/2022

In data 30/11/2022, in prima seduta alle ore 08:30 e in seconda convocazione alle ore 17.00, è stata convocata l'Assemblea dei Sindaci del Piano di Zona dell'Ambito Territoriale Valle Seriana Superiore e Valle di Scalve, presso la Sala Consiliare del Comune di Clusone.
In prima seduta non è stato raggiunto il numero legale, pertanto ci si è aggiornati alla seconda convocazione, in cui risultano convenuti:

Presenti:

Presidente	Flavia Bigoni
Vice - Presidente Assemblea dei Sindaci	Mirella Cotti Cometti

Sindaci o assessori delegati, dei seguenti Comuni:

Ardesio	Elisa Riccardi su delega
Azzone	Mirella Cotti Cometti
Castione della Presolana	Fabio Migliorati su delega
Cerete	Cinzia Locatelli
Clusone	Massimo Morstabilini Flavia Bigoni
Colere	Gabriele Bettineschi
Fino del Monte	Cinzia Locatelli su delega
Gandellino	Flora Donatella Fiorina
Gorno	Francesco Zanotti su delega
Gromo	Angela Bellini su delega
Oltressenda Alta	Giulio Baronchelli
Oneta	ASSENTE
Onore	Michele Schiavi
Parre	Danilo Cominelli
Piario	Pietro Visini
Ponte Nossa	Silvia Bottani su delega
Premolo	Omar Seghezzi
Rovetta	Mauro Marinoni
Schilpario	Onorino Bonaldi su delega
Songavazzo	Giuliano Covelli
Valbondione	ASSENTE
Valgoglio	Vitale Chioda
Villa d'Ogna	Angela Bellini
Vilminore di Scalve	Mirella Cotti Cometti su delega

Responsabile UdP	Barbara Battaglia
Personale Amministrativo UDP	Luca Plebani

L'ordine del giorno prevede la trattazione dei seguenti temi:

- Approvazione verbale seduta precedente (29/09/2022);
- Elezione Presidente e Vicepresidente Assemblea dei Sindaci del Piano di Zona;

- Definizione interventi struttura P.N.R.R. M5 C2: Anziani, Disabili, Stazioni di posta;
- Bilancio di previsione 2023;
- Coordinamento pedagogici: individuazione membri "Comitato locale zero-sei anni" e individuazione dell'Ambito come ente capofila;
- Varie ed eventuali.

Dopo aver verificato la presenza della maggioranza dei convocati la Presidente dell'Assemblea dei Sindaci dell'Ambito Distrettuale Valle Seriana Superiore e Valle di Scalve Flavia Bigoni, alle ore 17.10, apre la seduta.

Primo punto all'o.d.g.: Approvazione verbale seduta precedente (29/09/2022)

Si passa all'approvazione del punto:

- 15 voti favorevoli;
- 0 contrari;
- 7 astenuti (Castione della Presolana, Fino del Monte, Gromo, Parre, Piario, Premolo, Vilminore di Scalve) perché assenti alla seduta in oggetto.

Secondo punto all'o.d.g.: Elezione Presidente e Vicepresidente Assemblea dei Sindaci del Piano di Zona

Bigoni dopo aver ripercorso quanto svolto durante il suo mandato, ringrazia la VicePresidente e i Sindaci per l'appoggio dimostrato. Rinnova la propria disponibilità a ricoprire nuovamente la carica di Presidente.

Cotti Cometti ringrazia la Presidente per la disponibilità e la professionalità dimostrata. Conferma inoltre la propria disponibilità a ricoprire nuovamente la carica di Vice Presidente.

Si rileva che non vi sono ulteriori candidature.

Bellini ricorda che sono stati anni difficili perché mai come dal 2020 abbiamo vissuto una situazione di emergenza, soprattutto nel sociale e nel socio-sanitario. Riconosce alla Presidente Bigoni che, nonostante il suo rapporto lavorativo in essere con Asst Bergamo Est, abbia dedicato risorse e fattivo impegno per portare avanti le istanze dell'Ambito Valle Seriana Superiore e Valle di Scalve.

Migliorati, vista la professione esercitata da Bigoni, chiede che nei rapporti con l'ASST Bergamo Est venga individuata un'altra figura all'interno del Comitato Esecutivo, sia per tutelare la Presidente sia per garantire l'imparzialità e la mancanza di ingerenze da parte di ASST Bergamo Est.

Bigoni chiarisce che nonostante il suo lavoro non abbia mai mancato di esporsi negli incontri con l'ASST Bergamo Est quando ve ne era motivo valido, sostenendo completamente le necessità dell'Ambito Valle Seriana Superiore e Valle di Scalve. Ricorda altresì che ha promosso la costituzione del "Tavolo ristretto degli Amministratori" che ha operato proprio nel supportare le nostre richieste nei confronti della Asst Bergamo Est
Ricorda, ad esempio, che la richiesta di attivare un corso di Laurea in scienze infermieristiche è nata proprio da una sua idea, presentata un anno fa tra le numerose proposte del Comitato ristretto degli Amministratori a valorizzazione del presidio Ospedaliero di Piario, da parte dei Sindaci, ma

recentemente assegnata all'ospedale di Alzano Lombardo.
Ora con la riforma socio-sanitaria non saremo noi da soli a interloquire con ASST Bergamo Est, ma ci sarà il Distretto (che ricomprende i territori degli Ambiti di Albino e Clusone).

Cotti Cometti conferma quanto esposto da Bigoni.

Morstabilini sostiene che il vero problema sono i nostri interlocutori, forse dovremo essere più "diretti".
Bigoni conferma che sinora si è sempre agito nell'ambito della correttezza istituzionale. Da valutare un possibile cambio di approccio.

Schiavi chiede di fissare un incontro di programmazione/confronto al mese con ASST Bergamo Est; la questione era già stata posta a suo tempo, ma a cui non è mai pervenuto riscontro.

I presenti convengono sull'opportunità di sollecitare ASST Bergamo Est a tenere incontri di programmazione/controllo a cadenza fissa, preferibilmente mensili.

Si passa alle operazioni di voto, per le quali si rimanda al *"Verbale elezioni"* allegato alla presente.
Al termine delle operazioni vengono rieletti come Presidente Flavia Bigoni e Vice Presidente Mirella Cotti Cometti.

Terzo punto all'o.d.g.: Definizione interventi struttura P.N.R.R. M5C2: Anziani, Disabili, Stazioni di posta

Bigoni sintetizza gli interventi messi in campo per le varie azioni del PNRR: sono stati presentati due progetti con capofila l'Ambito: M5C2 linea 1.2 – Disabili (riguarda solamente il nostro territorio), M5C2 1.1.1 - P.I.P.P.I., (in cordata con l'Ambito di Albino). Vi sono poi progetti sovra-distrettuali quali quelli relativi a M5C2 linea 1.1.2 – Anziani e M5C2 linea 1.3.2 – Stazioni di posta.

Rispetto alla linea 1.3.2 – Stazioni di posta, vi era la candidatura iniziale di uno stabile nel Comune di Onore, di proprietà del Corpo Volontari Presolana. Essendo di proprietà privata era necessario il vincolo ventennale di destinazione d'uso, per cui la stessa proprietà ha deciso, dopo attenta valutazione, di ritirare la candidatura.
E' stata quindi candidata da parte del Comune di Clusone "Palazzina Rossa" – terzo piano.

Bigoni espone le candidature, pervenuta a seguito di manifestazione di interesse, per le linee relative ad Anziani e Disabili, approfondite poi dai singoli candidati (Ardesio, Gandellino e Ponte Nossa).

Locatelli pone i temi della sostenibilità dopo il PNRR e delle spese di gestione degli immobili.

Bigoni afferma che ad oggi non vi è risposta se vi saranno fondi a sostegno delle iniziative avviate.

I presenti convengono sulla necessità di chiarire sin d'ora che dopo i Fondi PNRR il Comune individuato non potrà richiedere in automatico all'Ambito di sostenere le spese di gestione degli interventi. Questo aspetto verrà indicato anche nella convenzione che verrà sottoscritta tra l'Ambito e il Comune individuato per la realizzazione degli interventi.
Bisognerà anche tenere conto di eventuali agevolazioni messe in campo dai candidati (comodato d'uso gratuito/affitto).

Elementi necessari e di cui i candidati devono tenere conto:

- capacità dell'Ufficio Tecnico comunale di gestire le pratiche strutturali nella loro totalità (con possibilità di rendicontare gli affidamenti tecnici entro il budget di erogazione ammesso);
- liquidità di cassa (le spese, in quota parte rispetto alle tempistiche di erogazione delle varie tranches di finanziamento PNRR dovranno essere anticipate dal Comune assegnatario) e tempi di erogazione delle tranches di finanziamento;
- capacità amministrativa degli uffici, vista la peculiarità e complessità di gestione/rendicontazione dei fondi PNRR.

Si evidenzia inoltre che non è neanche così scontato trovare cooperative disponibili alla realizzazione degli interventi previsti in questi bandi PNRR, pertanto una volta individuato l'immobile bisognerà avviare una co-progettazione, prima di partire con la ristrutturazione.

Per quanto concerne la linea di investimento relativa agli anziani, l'azione si integra con il progetto *"Silver Community – L'argento vivo in valle"* presentato a valere sul bando Welfare in Ageing di Fondazione Cariplo i cui risultati si avranno presumibilmente ad inizio 2023.
Altro tema molto importante e di cui tenere conto, è quello relativo ai trasporti.

Alle ore 18.45 escono Bellini (Villa d'Ogna), Seghezzi (Premolo), Fiorina (Gandellino), Visini (Piario) e Marinoni (Rovetta).

Si condivide che preferibilmente si valuterà una collocazione congiunta per anziani/disabili.

Stante la complessità del tema ed i molti aspetti da approfondire, l'Assemblea definisce che sarà l'Ambito in collaborazione con i Comuni di Ponte Nossa e Gandellino ad approfondire i diversi aspetti e aggiornare l'Assemblea sugli sviluppi possibili.

Quarto punto all'o.d.g.: Bilancio di previsione 2023

Bigoni introduce l'argomento.

Principali criticità per l'anno 2023:

- possibili aumenti comunità/servizi (già pervenute alcune richieste di aumento del 10% rispetto al 2022);
- non inserito acconto fondo SAE a.s. 2023/2024;
- vincoli sempre maggiori nell'utilizzo delle risorse assegnate.

Si evidenzia la progressiva riduzione dell'avanzo libero dei Comuni, uniche risorse non vincolate che possono essere utilizzate per finanziare la spesa, oltre che:

- tra le tariffe dei servizi a domanda individuale è stata inserita anche una retta per l'inserimento al progetto sperimentale Passo dopo Passo, in analogia ad altri progetti;
- è stata inserita la quota presunta per il contributo ministeriale a sostegno delle assunzioni di Assistenti Sociali, anche se non ancora accertata.

Alle ore 19.00 esce Bettineschi (Colere).

Morstabilini prende parola e tra le criticità pone gli oneri sostenuti dal Comune di Clusone come capofila dell'Ambito, oneri sia in termini di impatto complessivo su tutti gli uffici comunali (segreteria, ragioneria, ufficio tecnico, ecc.) sia su sull'aumento di spese conseguenti; ad oggi vengono riconosciute sul bilancio dell'Ambito spese per € 30.500,00, si chiede un aumento a €

75.000,00.
Condividendo che non è sostenibile pensare che i Comuni introducano ulteriori risorse pro capite, propone di chiedere un sostegno a Comunità Montana.

Bigoni interviene informando che è stato condiviso il ragionamento con i nostri omologhi dell'Ambito 8 che, trovandosi in analoga situazione, concordano di portare avanti anche richiesta di sostegno a Comunità Montana.
Si intende inoltre richiedere, congiuntamente all'Ambito 8 di Albino, sempre a Comunità Montana, contributi significativi per le politiche giovanili sovra comunali e tema trasporti, a valere su progetti specifici.

I presenti rimandano perplessità in merito alla richiesta avanzata dal Comune di Clusone, in merito a costi aggiuntivi legati all'ente capofila della gestione associata, soprattutto perché fino ad ora non sono emersi elementi di forte preoccupazione ed eccessivo aggravio sull'operatività del Comune stesso, neppure in fase di definizione del nuovo Piano di Zona 2021-2023. Chiedono di poter approfondire le richieste avanzate dal Comune di Clusone ed in generale avviare una riflessione sul bilancio dell'Ambito, per poter valutare possibili diverse modalità operative.

In merito al contributo ministeriale per l'assunzione di Assistenti Sociali inserito nel bilancio di previsione 2023, l'Unione dei Comuni ha inviato una comunicazione in data 28.11, chiedendo chiarimenti sul criterio prospettato di riparto e sugli obiettivi che si riuscirà a raggiungere con le assunzioni 2022. A detta richiesta si è riusciti a rispondere a ridosso dell'Assemblea, in data 30.11, senza quindi avere il tempo di prenderne visione.
Vengono presentate ai presenti tre diverse ipotesi di riparto del contributo ministeriale.

Schiavi interviene evidenziando che sulle modalità di suddivisione con contributo se ne era parlato nella riunione di febbraio c.a. e evidenzia che la suddivisione 70/30 non tiene conto dello sforzo economico fatto dai Comuni. Chiede inoltre che le risorse vadano agli enti che hanno assunto.

Cominelli chiede chiarimenti in merito alla quota ipotizzata sui Comuni dell'Asta del Serio, ritenendo non corretto che detti Comuni ricevano un contributo pur non avendo assunto direttamente personale.

Stante gli aspetti da approfondire sul riparto contributi assunzione Assistenti Sociali i presenti concordano di rinviare il punto alla prossima assemblea, programmata per il 14/12 ore 18.00.

Quinto punto all'o.d.g.: Coordinamento pedagogici: individuazione membri "Comitato locale zero-sei anni" e individuazione dell'Ambito come ente capofila

I presenti convengono che, stante il protrarsi dell'Assemblea, il punto venga rimandato all'Assemblea successiva.

Sesto punto all'o.d.g.: Varie ed eventuali

I presenti concordano di fissare la prossima Assemblea per il giorno 14/12 alle ore 18.00.

Alle 20.00 si chiude la seduta.

LA VERBALIZZANTE LA RESPONSABILE DELL'UFFICIO DI PIANO	LA PRESIDENTE DELL'ASSEMBLEA DEI SINDACI

Barbara Battaglia *Flavia Bigoni*

CITTA' DI CLUSONE
Provincia di Bergamo

Ambito Territoriale n. 9
Valle Seriana Superiore e Val di Scalve

Allegato 1b

VERBALE ASSEMBLEA DEI SINDACI DEL PIANO DI ZONA DELL'AMBITO TERRITORIALE VALLE SERIANA SUPERIORE E VALLE DI SCALVE
Convocata per il 14/12/2022

In data 14/12/2022 alle ore 18.00, in seduta unica, è stata convocata l'Assemblea dei Sindaci del Piano di Zona dell'Ambito Territoriale Valle Seriana Superiore e Valle di Scalve, presso la Sala Consiliare del Comune di Clusone.

Presenti:

Presidente	Flavia Bigoni
Vice - Presidente Assemblea dei Sindaci	Mirella Cotti Cometti da remoto

Sindaci o assessori delegati, dei seguenti Comuni:

Ardesio	Yvan Caccia
Azzone	Mirella Cotti Cometti da remoto
Castione della Presolana	ASSENTE
Cerete	Michele Schiavi su delega
Clusone	Flavia Bigoni su delega
Colere	Federica Belingheri su delega da remoto
Fino del Monte	Giulio Scandella (esce alle 19.40)
Gandellino	Nicoletta Belingheri su delega da remoto
Gorno	Francesco Zanotti su delega
Gromo	Luca Giovanni Pendezza su delega
Oltressenda Alta	Giulio Baronchelli
Oneta	Eva_Bassanelli da remoto su delega
Onore	Michele Schiavi
Parre	Danilo Cominelli
Piario	ASSENTE
Ponte Nossa	Stefano Mazzoleni da remoto
Premolo	Tiziana Giovanna Borlini su delega
Rovetta	Mauro Marinoni da remoto
Schilpario	Onorino Bonaldi su delega da remoto
Songavazzo	Giulio Scandella su delega
Valbondione	Romina Riccardi da remoto (esce alle 19.28)
Valgoglio	Vitale Chioda
Villa d'Ogna	Luca Giovanni Pendezza su delega
Vilminore di Scalve	Elena Rinaldi da remoto

Responsabile UdP	Barbara Battaglia
Personale Amministrativo UdP	Luca Plebani
Referente ASST Bergamo Est	Mario Canali da remoto

L'ordine del giorno prevede la trattazione dei seguenti temi:

- Approvazione verbale seduta precedente (30/11/2022);
- Approvazione criteri di riparto del Contributo Ministeriale per assunzione Assistenti Sociali;

- Bilancio di previsione 2023;
- Coordinamento pedagogici: definizione ente capofila e individuazione membri "Comitato locale zero-sei anni";
- Varie ed eventuali.

Dopo aver verificato la presenza della maggioranza dei convocati, la Presidente dell'Assemblea dei Sindaci del Piano di Zona dell'Ambito Territoriale Valle Seriana Superiore e Valle di Scalve Flavia Bigoni, alle ore 18.20, apre la seduta.

Primo punto all'o.d.g.: Approvazione verbale seduta precedente (30/11/2022)
Cominelli chiede l'integrazione del verbale riportando il suo intervento sul punto contributo A.S., punto che ha determinato anche il rinvio della votazione sul Bilancio di Previsione 2023.

Si rimanda l'approvazione alla prossima seduta, in modo da apportare le modifiche richieste.

Secondo punto all'o.d.g.: Approvazione criteri di riparto del Contributo Ministeriale per assunzione Assistenti Sociali
Bigoni ricorda le motivazioni addotte dall'Unione Comuni della Presolana e dal sub-ambito Val del Riso nella seduta precedente, che hanno portato al rinvio dell'approvazione del Bilancio di previsione 2023.
Sono state preparate degli uffici delle ipotesi (vedi allegato) di riparto del *Contributo Ministeriale per assunzione Assistenti Sociali*, con diversi parametri (riparto pro quota, nuove assunzioni, ecc.).
Oltre a quelle trasmesse in convocazione è stata preparata un'ulteriore ipotesi (6c), nella quale viene mantenuto il contributo assegnato all'Ambito per l'assunzione di una Assistente Sociale e la quota restante (€ 42.600,00) ripartita come segue:

- 20% in quota parte fra i sub-ambiti che hanno contribuito al raggiungimento dello standard minimo necessario (sia vecchie che nuove assunzioni);
- 80% fra gli enti che effettivamente hanno assunto nuovo personale (datori di lavoro effettivi).

Aspetti negativi: nessuna quota aggiuntiva assegnata all'ambito oltre alla quota per l'assunzione di un'Assistente Sociale già approvata in Assemblea dei Sindaci del 24.02.2022.
Le percentuali di riparto della quota residua (€ 42.600,00) sono state ipotizzate, ma è possibile variarle.

Cominelli chiarisce l'intervento fatto nella seduta precedente rispetto alla quota di assegnazione contributo al sub-ambito Asta del Serio. Spiega inoltre che anche il sub-ambito Val del Riso, a fine 2021, si era attivato per delegare l'assunzione di un'Assistente Sociale al Comune di Clusone, chiedendo di poter avere assegnata l'operatrice che precedentemente prestava servizio presso di loro. La richiesta non poteva essere accolta perché l'operatrice era già stata assunta dal Comune di Clusone ed assegnata all'Ambito, quindi non hanno potuto far altro che affidare il servizio ad una cooperativa. Per questo motivo non condividono l'assegnazione di contributi ad altri enti che non hanno assunto direttamente personale, ma si sono avvalsi di delega all'ente capofila di Ambito.

Bigoni concorda sul fatto che i nostri sono prevalentemente piccoli Comuni che scontano il fatto di avere poco spazio assunzione e che questo ha determinato la delega da parte dell'Asta dei Serio.
Rinnova comunque l'invito ad assumere Assistenti Sociali direttamente, in quanto trattasi di livello

essenziale.
Specifica inoltre che il Comune di Clusone difficilmente potrà assumere ulteriore personale per altri territori, viste se sempre maggiori necessità della gestione associata di Ambito e la fatica nel reperire personale.

Schiavi, dopo aver espresso la necessità di poter avere in anticipo i materiali, evidenzia che l'ipotesi 6c ha recepito l'indicazione di premiare gli Enti che hanno proceduto all'assunzione di nuovo personale (datori di lavoro).
Rinnova inoltre l'auspicio che le assunzioni precedenti all'entrata in vigore del contributo ministeriale non siano conteggiate nel riparto, in quanto dovrebbero essere già finanziate nei bilanci dei rispettivi enti.

Battaglia evidenzia la necessità di individuare un criterio che possa essere applicato anche negli anni futuri e che tenga conto che tutti gli operatori "Assistenti Sociali" concorrono al conseguimento dei contributi.

Caccia ricorda che il sub-ambito Asta del Serio paga al 100% il servizio di segretariato sociale/servizio sociale professionale ed ha sottoscritto un accordo molto vincolante con il Comune di Clusone.
Propone di apportare modifiche all'ipotesi 6c riducendo la quota assegnata al Comune di Clusone (che "beneficia" anche delle assunzioni fatte per conto dell'Asta del Serio) per riassegnarla all'Ambito.

I presenti convengono che:
- la quota assegnata al Comune di Clusone ammonti ad € 18.110,67 (parametro individuato nell'ipotesi 2);
- la quota di € 6.836,45 sia assegnata all'Ambito, in aggiunta alla quota già prevista di € 40.000,00;
- per nuove assunzioni si intendano quelle effettuate da quando esiste il contributo ministeriale (01/01/2021);
- la quota legata alle nuove assunzioni venga riconosciuta solo agli Enti (datori di lavoro) che hanno proceduto alle assunzioni senza avvalersi di delega ad altri enti.

Si passa all'approvazione dell'ipotesi 6c, con le modifiche di cui sopra:
- 20 voti favorevoli;
- 0 contrari;
- 1 astenuti (Gandellino).

Terzo punto all'o.d.g.: Bilancio di previsione 2023

Rilevato che, nella seduta precedente, il punto era stato rinviato in attesa di definire il criterio di riparto del contributo ministeriale per l'assunzione di Assistenti Sociali e che il punto stesso era stato ampiamente discusso, i presenti convengono di procedere direttamente alla votazione.

Si passa all'approvazione del Bilancio di previsione 2023:
- 20 voti favorevoli;
- 0 contrari;
- 1 astenuti (Gandellino).

Quarto punto all'o.d.g.: Coordinamento pedagogici: definizione ente capofila e individuazione membri "Comitato locale zero-sei anni"

La Presidente spiega che in virtù del Decreto Ministeriale 22 novembre 2021, n. 334, recante Adozione delle "Linee pedagogiche per il sistema integrato Zero Sei" di cui all'articolo 10, comma 4, del Decreto Legislativo 13 aprile 2017, n. 65, viene introdotto il Coordinamento pedagogico territoriale quale "organismo stabile nel tempo che comprende e riunisce i coordinatori dei servizi educativi per l'infanzia e delle scuole dell'infanzia esistenti su un territorio (statali, comunali, privati, paritari)".
Per quanto attiene a Regione Lombardia, il Coordinamento pedagogico territoriale si realizza a livello di Ambito Territoriale Sociale, in base a quanto disposto dalla D.G.R n. 5618 del 30 novembre 2021.
La D.G.R. n. 6397 del 23 maggio 2022 ha definito le "Linee guida per la realizzazione dei Coordinamenti pedagogici territoriali" e stabilito, tra le altre cose, che il Coordinamento pedagogico territoriale esprima al proprio interno, per la durata di un triennio, un Presidente coordinatore che convoca e presiede le riunioni dei componenti del Coordinamento. Al Comune capofila spetta la convocazione della prima riunione del Coordinamento pedagogico territoriale e la formalizzazione della sua costituzione.
Bigoni propone che sia il Comune di Clusone, nella sua qualità di ente capofila dell'Ambito territoriale n. 9, a seguire questa materia. Informa inoltre che l'Ambito ha regolarmente provveduto a convocare la prima riunione del Coordinamento pedagogico territoriale, che si è tenuta in data 03/12/2022.
In considerazione della complessità organizzativa del Coordinamento pedagogico territoriale e dell'elevato numero di servizi educativi e di scuole dell'infanzia presenti, si è ritenuto opportuno che il Coordinamento pedagogico territoriale sia coadiuvato in ogni Ambito territoriale da un organismo di rappresentanza locale, denominato Comitato locale zero-sei anni, la cui composizione è stabilita dalla citata D.G.R. 6397 e prevede, tra gli altri, la presenza di *"3 rappresentanti dei Comuni designati dall'Assemblea dei Sindaci dell'Ambito territoriale di cui uno in rappresentanza del Comune capofila"*.
Dopo un confronto, vengono individuati i rappresentanti delle Amministrazioni comunali che parteciperanno al Comitato locale zero-sei anni: Bigoni Flavia, Bellini Angela, Locatelli Cinzia.

Quinto punto all'o.d.g.: Varie ed eventuali
<u>CDD L'Ippocastano di Piario</u>
ATS di Bergamo ha chiesto, in sede di vigilanza, la modifica della Carta dei Servizi, la quale attualmente prevede che in caso di decesso la retta in capo agli utenti sia dovuta per l'intero mese.
Battaglia evidenzia che non si è mai presentato un caso del genere, comunque l'opzione percorribile è quella di prevedere la retta per il solo periodo di effettivo inserimento.

Si passa all'approvazione dell'ipotesi che prevede il pagamento della retta solo per il periodo di effettivo inserimento presso il servizio:

- 20 voti favorevoli;
- 0 contrari;
- 0 astenuti.

<u>PNRR M5C2 linea investimento 1.3.2 (Stazioni di posta)</u>
Onore ha ritirato la candidatura, quindi unico candidato Clusone per alcuni spazi di Palazzina Rossa

– Via Matteotti 11.
Battaglia evidenzia che sarà importante definire le condizioni di concessione dell'immobile.
Si decide di votare questa sera per la candidatura di Clusone come "stazione di posta" e si rinvia la quantificazione economica e di utilizzo a valutazioni successive.

Si passa all'approvazione della candidatura del Comune di Clusone per la realizzazione del PNRR M5C2 linea investimento 1.3.2:

- 19 voti favorevoli;
- 0 contrari;
- 0 astenuti.

Alle 19.50, avendo esaurito i punti in discussione, si chiude seduta.

LA VERBALIZZANTE LA RESPONSABILE DELL'UFFICIO DI PIANO *Barbara Battaglia*	LA PRESIDENTE DELL'ASSEMBLEA DEI SINDACI *Flavia Bigoni*

Allegato 2a

Contributo Ministeriale assunzione Assistenti Sociali
Confronto valori prenotati 2022, realizzati 2022 e ipotesi prenotazione 2023

				Situazione prenotata 28.02.22 A.S. dipendenti equivalenti a tempo pieno			Situazione definitiva 31.12.22 A.S. dipendenti equivalenti a tempo pieno			Previsione 2023 A.S. dipendenti equivalenti a tempo pieno		
Sub-ambito	**Popolazione al 01/01/2022 ***	**Comuni**	**Popolazione al 01/01/2022 ***	**Comuni**	**Riparto quota A.S. Ambito**	**Totale**	**Comuni**	**Riparto quota A.S. Ambito**	**Totale**	**Comuni**	**Riparto quota A.S. Ambito**	**Totale (A)**
Clusone	8.498	Clusone	8.498	2,00	0,97	2,97	1,89	0,88	2,76	2,25	1,11	3,36
Asta del Serio	9.906	Ardesio	3.337	0,40	0,38	0,78	0,48	0,34	0,83	0,53	0,44	0,97
		Gandellino	961	0,11	0,11	0,22	0,14	0,10	0,24	0,15	0,13	0,28
		Gromo	1.133	0,14	0,13	0,27	0,16	0,12	0,28	0,18	0,15	0,33
		Oltressenda Alta	144	0,02	0,02	0,04	0,02	0,01	0,04	0,02	0,02	0,04
		Piario	1.007	0,12	0,11	0,23	0,15	0,10	0,25	0,16	0,13	0,29
		Valbondione	972	0,12	0,11	0,23	0,14	0,10	0,24	0,16	0,13	0,28
		Valgoglio	586	0,07	0,07	0,14	0,08	0,06	0,14	0,09	0,08	0,17
		Villa d'Ogna	1.766	0,21	0,20	0,41	0,25	0,18	0,44	0,28	0,23	0,51
Val del Riso	7.515	Gorno	1.484	0,00	0,17	0,17	0,00	0,15	0,15	0,00	0,19	0,19
		Oneta	570	0,00	0,06	0,06	0,00	0,06	0,06	0,00	0,07	0,07
		Parre	2.687	0,00	0,31	0,31	0,00	0,28	0,28	0,00	0,35	0,35
		Ponte Nossa	1.716	0,00	0,20	0,20	0,00	0,18	0,18	0,00	0,22	0,22
		Premolo	1.058	0,00	0,12	0,12	0,00	0,11	0,11	0,00	0,14	0,14
Comuni della Presolana	11.781	Castione della Presolana	3.348	0,00	0,38	0,38	0,00	0,34	0,34	0,00	0,44	0,44
		Cerete	1.586	0,19	0,18	0,37	0,19	0,16	0,35	0,19	0,21	0,40
		Fino del Monte	1.141	0,14	0,13	0,27	0,14	0,12	0,25	0,14	0,15	0,28
		Onore	919	0,11	0,10	0,21	0,11	0,09	0,20	0,11	0,12	0,23
		Rovetta	4.091	0,49	0,47	0,96	0,49	0,42	0,91	0,49	0,53	1,02
		Songavazzo	696	0,08	0,08	0,16	0,08	0,07	0,15	0,08	0,09	0,17
Valle di Scalve	4.060	Azzone	374	0,00	0,04	0,04	0,00	0,04	0,04	0,00	0,05	0,05
		Colere	1.110	0,00	0,13	0,13	0,00	0,11	0,11	0,00	0,14	0,14
		Schilpario	1.137	0,00	0,13	0,13	0,00	0,12	0,12	0,00	0,15	0,15
		Vilminore di Scalve	1.439	0,00	0,16	0,16	0,00	0,15	0,15	0,00	0,19	0,19
		Totale	**41.760**		**4,76**	**8,94**		**4,30**	**8,62**		**5,45**	**10,28**

* Per l'anno 2022, la popolazione considerata dal Ministero è quella trasmessa dai Comuni all'ISTAT alla data del 01/01/2022 (diversa da quella comunicata annualmente dai Comuni all'Ambito).
Per l'anno 2023 il Ministero utilizzerà la popolazione ISTAT al 01/01/2023 (dato non ancora disponibile). **Per questa previsione è stata utilizzata anche per l'anno 2023 la popolazione ISTAT al 01/01/2022, ma il dato sarà da aggiornare e i coefficienti pertanto potranno subire variazioni**

Ulteriori dati (per previsione 2023)
Per l'anno 2023 è stata inserita nella previsione anche una nuova assunzione di un'Assistente Sociale a tempo pieno a decorrere dal 01/04/2023, da assegnare a Ambito/Servizio Minori e Famiglia

N. Assistenti Sociali per raggiungere rapporto 1:6.500 (sulla base della popolazione ISTAT al 01/01/2022): 6,43
N. Assistenti Sociali per raggiungere rapporto 1:5.000 (sulla base della popolazione ISTAT al 01/01/2022): 8,35
N. Assistenti Sociali per raggiungere rapporto 1:4.000 (sulla base della popolazione ISTAT al 01/01/2022): 10,44

Contributi Ministero
Rapporto < 1:6.500 : € 0,00
Rapporto compreso tra 1:6.500 e 1:5.000,00 : € 40.000,00 * (8,35 - 6,43) = circa € 76.800,00
Rapporto compreso tra 1:5.000 e 1:4.000,00 : € 20.000,00 * (10,28 - 8,35) = circa € 38.600,00. Il coefficiente di 10,28 è il Totale (A) di Ambito previsto con le informazioni in nostro possesso ad oggi

Contributo totale stimato se il coefficiente A.S. equivalenti a tempo pieno fosse di 10,28: circa € 115.400,00

Dalle informazioni ad oggi fornite *"...il contributo massimo per ciascun Ambito … è pari a 2,8 euro per residente (più precisamente Cont max = (37/13)*N)"* (Fonte: nota del Ministero del Lavoro e delle Politiche Sociali n. 1447 del 12/02/2021, allegato 1)

Assemblea dei Sindaci del 27/02/2023

Allegato 2b

Ipotesi criteri riparto contributo ministeriale Assistente Sociale - anno 2023

Contributo previsto *	115.400,00 €
Coefficiente previsto A.S. equivalenti a tempo pieno (Dato da caricare in SIOSS)	10,28

Ipotesi 1

	Quota riconosciuta per A.S di Ambito (A)	
	Coefficiente	**Importo stimato**
Ambito ****	1,00	**40.000,00 €**

	Quota residua stimata di € 75.400,00 (€ 115.400,00 - € 40.000,00)				
	80% calcolato su tutte le figure in servizio (sia vecchie che nuove assunzioni) (B)		**20% fra gli enti che effettivamente hanno assunto nuovo personale, prendendo a riferimento il "datore di lavoro" (C)**		
	Coefficiente	**Importo stimato**	**Coefficiente**	**Importo stimato**	**TOTALE (A + B + C))**
Ambito	4,45	28.925,00 €	0,00	- €	**68.925,00 €**
Comune di Clusone	2,25	14.625,00 €	5,78	12.855,81 €	**27.480,81 €**
Asta del Serio	1,58	10.270,00 €	0,00	- €	**10.270,00 €**
Val del Riso	0,00	- €	0,00	- €	**- €**
Comuni della Presolana	1,00	6.500,00 €	1,00	2.224,19 €	**8.724,19 €**
Valle di Scalve	0,00	- €	0,00	- €	**- €**
Totale ** ***	**10,28**	**60.320,00 €**	**7,78**	**15.080,00 €**	**115.400,00 €**

La quota di contributo è teorica, stimata sulla base delle previsioni. Dovrà essere verificata a consuntivo

L'ipotesi costruita tiene conto dei seguenti criteri:
1) per nuove assunzioni si intendono quelle effettuate da quando esiste il contributo ministeriale (01/01/2021) e solo su nuove posizioni in pianta organica (non si intendono come nuove assunzioni le sostituzioni di personale già previsto in pianta organica)
2) la quota legata alle nuove assunzioni viene riconosciuta solo ai datori di lavoro, anche se hanno assunto su delega di altri enti in forza di funzioni associate

*** dato stimato. Sulla base della quota effettivamente assegnata a consuntivo dovranno essere ricalcolate tutte le quote**
** il coefficiente indicato (**10,28**) è stato inserito per dare evidenza del dato complessivo di Ambito, ma nel riparto della quota residua (€ 75.400,00) viene utilizzato il coefficiente di 9,28 in quanto non viene conteggiata l'A.S. di Ambito che si occupa di progetti, già finanziata con la quota di € 40.000,00 ****
*** il coefficiente indicato (**7,78**) è stato inserito per dare evidenza del dato complessivo di Ambito, ma nel riparto della quota residua (€ 75.400,00) viene utilizzato il coefficiente di 6,78 in quanto non viene conteggiata l'A.S. di Ambito che si occupa di progetti, già finanziata con la quota di € 40.000,00 ****

Assemblea dei Sindaci del 27/02/2023

Ipotesi criteri riparto contributo ministeriale Assistente Sociale - anno 2023

Previsione aggiornata *	115.400,00 €
Coefficiente previsto A.S. equivalenti a tempo pieno (Dato da caricare in SIOSS)	10,28

Ipotesi 2

	Quota riconosciuta per A.S di Ambito (A)	
	Coefficiente	**Importo stimato**
Ambito ****	1,00	**40.000,00 €**

	Quota residua stimata di € 75.400,00 (€ 115.400,00 - € 40.000,00)				
	50% calcolato su tutte le figure in servizio (sia vecchie che nuove assunzioni) (B)		**50% fra gli enti che effettivamente hanno assunto nuovo personale, prendendo a riferimento il "datore di lavoro" (C)**		
	Coefficiente	**Importo stimato**	**Coefficiente**	**Importo stimato**	**TOTALE (A + B + C))**
Ambito	4,45	18.078,13 €	0,00	- €	**58.078,13 €**
Comune di Clusone	2,25	9.140,63 €	5,78	32.139,52 €	**41.280,15 €**
Asta del Serio	1,58	6.418,75 €	0,00	- €	**6.418,75 €**
Val del Riso	0,00	- €	0,00	- €	**- €**
Comuni della Presolana	1,00	4.062,50 €	1,00	5.560,47 €	**9.622,97 €**
Valle di Scalve	0,00	- €	0,00	- €	**- €**
Totale ** ***	**10,28**	**37.700,01 €**	**7,78**	**37.699,99 €**	**115.400,00 €**

La quota di contributo è teorica, stimata sulla base delle previsioni. Dovrà essere verificata a consuntivo

L'ipotesi costruita tiene conto dei seguenti criteri:
1) per nuove assunzioni si intendono quelle effettuate da quando esiste il contributo ministeriale (01/01/2021) e solo su nuove posizioni in pianta organica (non si intendono come nuove assunzioni le sostituzioni di personale già previsto in pianta organica)
2) la quota legata alle nuove assunzioni viene riconosciuta solo ai datori di lavoro, anche se hanno assunto su delega di altri enti in forza di funzioni associate

*** dato stimato. Sulla base della quota effettivamente assegnata a consuntivo dovranno essere ricalcolate in proporzione tutte le quote**
** il coefficiente indicato (**10,28**) è stato inserito per dare evidenza del dato complessivo di Ambito, ma nel riparto della quota residua (€ 75.400,00) viene utilizzato il coefficiente di 9,28 in quanto non viene conteggiata l'A.S. di Ambito che si occupa di progetti, già finanziata con la quota di € 40.000,00 ****
*** il coefficiente indicato (**7,78**) è stato inserito per dare evidenza del dato complessivo di Ambito, ma nel riparto della quota residua (€ 75.400,00) viene utilizzato il coefficiente di 6,78 in quanto non viene conteggiata l'A.S. di Ambito che si occupa di progetti, già finanziata con la quota di € 40.000,00 ****

Assemblea dei Sindaci del 27/02/2023

Ipotesi criteri riparto contributo ministeriale Assistente Sociale - anno 2023

Previsione aggiornata *	115.400,00 €
Coefficiente previsto A.S. equivalenti a tempo pieno (Dato da caricare in SIOSS)	10,28

Ipotesi 3

	Quota riconosciuta per A.S di Ambito (A)	
	Coefficiente	**Importo stimato**
Ambito ***	1,00	**40.000,00 €**

	Quota residua stimata di € 75.400,00 (€ 115.400,00 - € 40.000,00)		
	Calcolato su tutte le figure in servizio (sia vecchie che nuove assunzioni) (B)		
	Coefficiente	**Importo stimato**	**TOTALE (A + B)**
Ambito	4,45	36.156,25 €	**76.156,25 €**
Comune di Clusone	2,25	18.281,25 €	**18.281,25 €**
Asta del Serio	1,58	12.837,50 €	**12.837,50 €**
Val del Riso	0,00	- €	**- €**
Comuni della Presolana	1,00	8.125,00 €	**8.125,00 €**
Valle di Scalve	0,00	- €	**- €**
Totale **	**10,28**	**75.400,00 €**	**115.400,00 €**

La quota di contributo è teorica, stimata sulla base delle previsioni. Dovrà essere verificata a consuntivo

L'ipotesi costruita tiene conto dei seguenti criteri:
1) la quota viene riconosciuta ai Comuni/funzioni associate presso cui operano le A.S. (**NO datore di lavoro**)

*** dato stimato. Sulla base della quota effettivamente assegnata a consuntivo dovranno essere ricalcolate in proporzione tutte le quote**
** il coefficiente indicato (**10,28**) è stato inserito per dare evidenza del dato complessivo di Ambito, ma nel riparto della quota residua (€ 75.400,00) viene utilizzato il coefficiente di 9,28 in quanto non viene conteggiata l'A.S. di Ambito che si occupa di progetti, già finanziata con la quota di € 40.000,00 ***

Assemblea dei Sindaci del 27/02/2023

Ipotesi criteri riparto contributo ministeriale Assistente Sociale - anno 2023

Previsione aggiornata *	115.400,00 €
Coefficiente previsto A.S. equivalenti a tempo pieno (Dato da caricare in SIOSS)	10,28

Ipotesi 4

	Quota riconosciuta per A.S di Ambito (A)	
	Coefficiente	**Importo stimato**
Ambito ***	1,00	**40.000,00 €**

	Quota residua stimata di € 75.400,00 (€ 115.400,00 - € 40.000,00)				
	20% calcolato su tutte le figure in servizio (sia vecchie che nuove assunzioni) (B)		**80% fra gli enti che effettivamente hanno assunto nuovo personale, prendendo a riferimento il "datore di lavoro" (C)**		
	Coefficiente	**Importo stimato**	**Coefficiente**	**Importo stimato**	**TOTALE (A + B + C))**
Ambito **	4,45	7.231,25 €	0,00	- €	**47.231,25 €**
Comune di Clusone	2,25	3.656,25 €	5,78	51.423,24 €	**55.079,49 €**
Asta del Serio	1,58	2.567,50 €	0,00	- €	**2.567,50 €**
Val del Riso	0,00	- €	0,00	- €	**- €**
Comuni della Presolana	1,00	1.625,00 €	1,00	8.896,76 €	**10.521,76 €**
Valle di Scalve	0,00	- €	0,00	- €	**- €**
Totale	**10,28**	**15.080,00 €**	**7,78**	**60.320,00 €**	**115.400,00 €**

La quota di contributo è teorica, stimata sulla base delle previsioni. Dovrà essere verificata a consuntivo

L'ipotesi costruita tiene conto dei seguenti criteri:
1) per nuove assunzioni si intendono quelle effettuate da quando esiste il contributo ministeriale (01/01/2021) e solo su nuove posizioni in pianta organica (non si intendono come nuove assunzioni le sostituzioni di personale già previsto in pianta organica)
2) la quota legata alle nuove assunzioni viene riconosciuta solo ai datori di lavoro, anche se hanno assunto su delega di altri enti in forza di funzioni associate

*** dato stimato. Sulla base della quota effettivamente assegnata a consuntivo dovranno essere ricalcolate in proporzione tutte le quote**
** il coefficiente indicato (**10,28**) è stato inserito per dare evidenza del dato complessivo di Ambito, ma nel riparto della quota residua (€ 75.400,00) viene utilizzato il coefficiente di 9,28 in quanto non viene conteggiata l'A.S. di Ambito che si occupa di progetti, già finanziata con la quota di € 40.000,00 ****
*** il coefficiente indicato (**7,78**) è stato inserito per dare evidenza del dato complessivo di Ambito, ma nel riparto della quota residua (€ 75.400,00) viene utilizzato il coefficiente di 6,78 in quanto non viene conteggiata l'A.S. di Ambito che si occupa di progetti, già finanziata con la quota di € 40.000,00 ****

Assemblea dei Sindaci del 27/02/2023

Allegato 3a

PNRR Missione 5 Componente 2
"Infrastrutture sociali, famiglie, comunità e terzo settore"
Sottocomponente 1 "Servizi sociali, disabilità e marginalità sociale"
Investimento 1.1-Sostegno alle persone vulnerabili e prevenzione dell'istituzionalizzazione degli anziani non autosufficienti

SOTTOCOMPONENTE 1.1.2
AUTONOMIA DEGLI ANZIANI NON AUTOSUFFICIENTI

BUDGET A DISPOSIZIONE:
€ 304.427,00

ENTE CAPOFILA:
Comune di Albino
(Ambito territoriale Val Seriana)
in partnership con gli Ambiti Territoriali del Distretto ASST Bergamo Est.

1.1.2 AUTONOMIA DEGLI ANZIANI NON AUTOSUFFICIENTI

OBIETTIVI:

- prevenire l'istituzionalizzazione degli anziani non autosufficienti;
- assicurare un contesto abitativo attrezzato con un percorso di assistenza sociale e sociosanitaria integrata;
- consentire alla persona di conseguire e mantenere la massima autonomia ed indipendenza.

AMBITI COINVOLTI	UTENTI DA RAGGIUNGERE
Seriate, Grumello del Monte, Valle Seriana, Basso Sebino, Valle Seriana Superiore e Valle di Scalve, Alto Sebino, Val Cavallina	**114**
Valle Seriana Superiore e Valle di Scalve	**16**

Destinatari:

L'Avviso 1/2022 non adotta una definizione specifica di "non autosufficienza".

In merito, si può fare riferimento a:

- Definizione ai fini ISEE della condizione di non autosufficienza;
- Piano per la Non Autosufficienza 2022-2024

Allegato 3
Definizione ai fini ISEE della condizione di disabilità media, grave e di non autosufficienza (articolo 1, comma 1, lett. l); articolo 6, comma 3, lett. b); articolo 10, comma 7, lett. c))

CATEGORIE	Non autosufficienza
Invalidi civili di età compresa tra18 e 65 anni	- Cittadini di età compresa tra 18 e65 anni con diritto all'indennità di accompagnamento (L. 508/88, art. 1, comma 2, lettera b)
Invalidi civili minori d'età	- Minori di età con diritto all'indennità di accompagnamento (L. 508/88, art. 1)
Invalidi civili ultrasessantacinquenni	- Cittadini ultrasessanta cinquenni con diritto all'indennità di accompagnamento (L. 508/88, art. 1, comma 2, lettera b)
Ciechi civili	- Ciechi civili assoluti (L. 382/70 - L. 508/88 - L. 138/2001)
Sordi civili	
INPS	- Inabili con diritto all'assegno per l'assistenza personale e continuativa
INAIL	- Invalidi sul lavoro con diritto all'assegno per l'assistenza personale e continuativa (D.P.R. 1124/65 - art. 66) - Invalidi sul lavoro con menomazioni dell'integrità psicofisica di cui alla L.296/2006, art 1, comma 782, punto 4
INPS gestione ex INPDAP	
Trattamenti di privilegio ordinari e di guerra	- Invalidi con diritto all'assegno di superinvalidità (Tabella E allegata al D.P.R. 834/81)
Handicap	

I progetti devono assicurare:

- Interventi destinati all'adattamento e alla dotazione strumentale tecnologica degli spazi abitativi per garantire autonomia presso appartamenti o presso gruppi di appartamenti;
- Investimento tecnologico associato a servizi integrati di sostegno alle esigenze della singola persona:
  - dotazioni strumentali innovative;
  - erogazione di servizi accessori in base alle linee di indirizzo per i progetti di vita indipendente.

Gli ambiti devono assicurare:

- La definizione del singolo progetto;
- Affidamento lavori;
- Monitoraggio lavori;
- Rendicontazione.

Aree di azione:

- HOUSING/RESIDENZIALITÀ LEGGERA PER ANZIANI NON AUTOSUFFICIENTI: ADEGUAMENTO APPARTAMENTI.
- KIT DOMOTICA:
  - costituzione di un'agenzia di supporto e orientamento per anziani non autosufficienti
  - promozione di interventi che favoriscono la vita indipendente e la realizzazione di interventi strutturali per una casa domotica;
  - ristrutturazione di appartamenti destinati ad anziani non autosufficienti prevedendo dotazione strumentale tecnologica atta a garantire l'autonomia.
- INTERVENTI PER SOSTENERE LA VITA INDIPENDENTE DELLE PERSONE ANZIANE PRESSO IL PROPRIO DOMICILIO;
- INTERVENTI DI SENSIBILIZZAZIONE E PROMOZIONE CULTURALE DELLE FAMIGLIE TARGET E DEGLI OPERATORI DOMICILIARI PER LA VITA AUTONOMA DELLE PERSONE ANZIANE NON AUTOSUFFICIENTI;

Interventi sugli immobili:

Gli appartamenti avranno due tipologie di finalizzazione:

- Destinati ad urgenze e accoglienze temporanee;
- Destinati a progetti di residenzialità di medio/lungo periodo

Definire le finalità degli immobili:

- appartamenti per emergenza/urgenza temporanea (dimissioni protette, bisogno di adattare il proprio appartamento);
- accoglienza con servizi per persone che non possono stare a casa da sole, in appartamenti con servizi di assistenza;
- cohousing e minialloggi con servizi comuni;
- appartamenti in cui sperimentare e imparare ad usare i kit domotici.

Tranche economiche:

L'erogazione del finanziamento al Soggetto attuatore avverrà in quattro diverse fasi:

Anticipo

pari al **10% del contributo** assegnato

previa comunicazione dell'effettivo avvio delle attività da parte degli ATS selezionati;

Primo acconto

fino al **35% del finanziamento** accordato

previa presentazione di un rapporto intermedio sulle attività svolte e **verifica dell'effettivo utilizzo di almeno il 75% della somma erogata all'avvio delle attività;**

Secondo acconto

fino al **35% del finanziamento** accordato

previa presentazione di un rapporto intermedio sulle attività svolte e **verifica dell'effettivo utilizzo di almeno il 75% della somma erogata come primo acconto**;

Saldo finale

il **restante 20%,** a consuntivo su presentazione di apposite note di addebito

complete della **documentazione** valida ai fini fiscali **giustificativa delle spese sostenute per l'intero ammontare del finanziamento**.

Budget:

FINANZIAMENTO DEL PROGETTO:	€ 2.460.000	100%
GESTIONE DEL PROGETTO ENTE CAPOFILA:	€ 246.000[1]	10%
BUDGET A DISPOSIZIONE BG EST:	€ 2.214.000	90%
BUDGET A DISPOSIZIONE VALLE SERIANA SUPERIORE E VALLE DI SCALVE:	**€ 304.427**	13,75%

[1]: sono ricomprese nella gestione del progetto le spese relative alla formazione, alla consulenza dei tecnici (architetto), i costi di progettazione, i costi per il project manager;

AGENZIA E TECNOLOGIA

15%

50%: AGENZIA: € 22.832

costi relativi alla centrale operativa, al software gestione segnalazioni, Monitoraggio situazioni, architetto/tecnici

50%: DOMOTICA: € 22.832

Kit domotica

€ 45.664

INTERVENTI SUI FABBRICATI

70%

70%: RISTRUTTURAZIONE: € 149.169

30%: DOMOTICA: € 63.930

€ 213.099

GESTIONE E ASSISTENZA

15%

Interventi realizzati in 24 mesi

€ 45.664

Ipotesi ristrutturazione immobile di Gandellino:

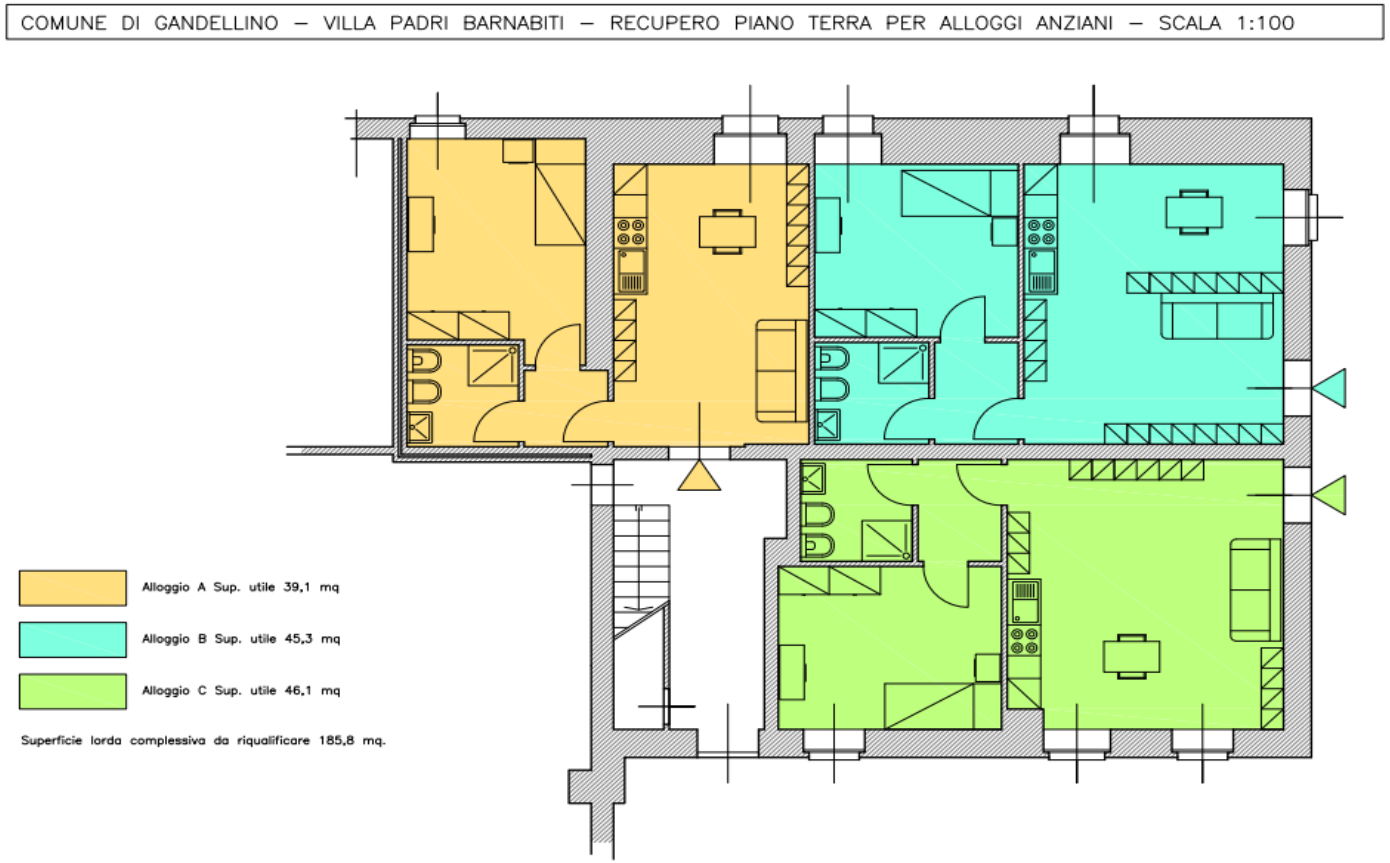

Allegato 3b

PNRR Missione 5 Componente 2
"Infrastrutture sociali, famiglie, comunità e terzo settore"
Sottocomponente 1 "Servizi sociali, disabilità e marginalità sociale"
INVESTIMENTO 1.2 - Percorsi di autonomia per persone con disabilità.

N. GRUPPI-APPARTAMENTO: 2
UTENZA BENEFICIARIA: 12

IMPORTO COMPLESSIVO FINANZIATO:
€ 715.000,00

TITOLARE DEL PROGETTO:
Comune di Clusone, in qualità di ente capofila dell'Ambito Territoriale Valle Seriana Superiore e Valle di Scalve.

Il progetto prevede 3 linee di intervento:

1: DEFINIZIONE E ATTIVAZIONE DEL PROGETTO INDIVIDUALIZZATO

- costituzione dell'équipe multidisciplinare;
- valutazione multidimensionale dei bisogni della persona;
- definizione del progetto individualizzato;
- attivazione dei sostegni.

2: ABITAZIONE (adattamento degli spazi, domotica e assistenza a distanza)

- attività di raccordo tra istituzioni pubbliche per il reperimento di alloggi e attivazione di bandi sul mercato privato;
- rivalutazione delle condizioni abitative da modificare sulla base del progetto individualizzato;
- adattamento delle abitazioni e dotazione anche domotica adatta alle esigenze individuali o del gruppo appartamento;
- attivazione dei relativi sostegni a distanza e domiciliari;
- sperimentazione di modalità di assistenza e accompagnamento a distanza.

3: LAVORO

- fornitura della strumentazione necessaria per lo svolgimento del lavoro da remoto;
- azioni di collegamento tra servizi sociali, agenzie formative, ASL, servizi per l'impiego ai fini della realizzazione di tirocini formativi, anche in modalità on line.

Numero di gruppi appartamento previsti	**2**
Numero di beneficiari totali	**12**

- Nel progetto presentato dall'Ambito Valle Seriana Superiore e Valle di Scalve è stato previsto di **prendere in carico n. 12 beneficiari**, inserendoli anche all'interno di un percorso di autonomia abitativa e di formazione professionale e lavorativa. Nello specifico, verranno individuati nel territorio n. **2 alloggi** da destinare a gruppi-appartamento **(6 persone per gruppo-appartamento)**.
- Il progetto, nella sua componente infrastrutturale sarà esternalizzato, dal Comune di ubicazione degli appartamenti, attraverso un bando di gara ad un Soggetto che possa occuparsi della riqualificazione dell'immobile selezionato, mentre la parte gestionale e di servizi sarà affidata ad un ente del territorio attraverso un bando di gara/procedura di coprogettazione.

Tranche economiche:

L'erogazione del finanziamento al Soggetto attuatore avverrà in quattro diverse fasi:

Anticipo

pari al **10% del contributo** assegnato

previa comunicazione dell'effettivo avvio delle attività da parte degli ATS selezionati;

Primo acconto

fino al **35% del finanziamento** accordato

previa presentazione di un rapporto intermedio sulle attività svolte e **verifica dell'effettivo utilizzo di almeno il 75% della somma erogata all'avvio delle attività;**

Secondo acconto

fino al **35% del finanziamento** accordato

previa presentazione di un rapporto intermedio sulle attività svolte e **verifica dell'effettivo utilizzo di almeno il 75% della somma erogata come primo acconto**;

Saldo finale

il **restante 20%,** a consuntivo su presentazione di apposite note di addebito

complete della **documentazione** valida ai fini fiscali **giustificativa delle spese sostenute per l'intero ammontare del finanziamento**.

QUADRO ECONOMICO:

Azioni (art. 6, comma 6)	Attività (art. 6, comma 6)	Tipologia di costo	Voci di costo (art. 9, comma 3)	Unità di misura	Quantità	Costo unitario	TOTALE
A – Definizione e attivazione del progetto individualizzato	A.1 – Costituzione o rafforzamento equipe	Costo di investimento	Appalti di servizi e forniture	n. acquisti	5	2.000,00 €	10.000,00 €
					1	30.000,00 €	30.000,00 €
	A.2 – Valutazione multidimensionale	Costo di gestione	Acquisizione di esperti esterni	n. ore	60	100,00 €	6.000,00 €
	A.3 - Progettazione individualizzata	Costo di gestione	Altre spese necessarie e funzionali alla realizzazione del progetto	n. spese	8	1.000,00 €	8.000,00 €
					1	1.000,60 €	1.000,60 €
	A.4 - Attivazione sostegni	Costo di gestione	Appalti di servizi e forniture	n. appalti	1	60.000,00 €	60.000,00 €
B - Abitazione: adattamento degli spazi, domotica e assistenza a distanza	B.1 - Reperimento alloggi	Costo di gestione	Altre spese necessarie e funzionali alla realizzazione del progetto	n. spese	9	1.000,00 €	9.000,00 €
					1	998,15 €	998,15 €
	B.2 - Rivalutazione delle condizioni abitative	Costo di gestione	Altre spese necessarie e funzionali alla realizzazione del progetto	n. spese	10	1.000,00 €	10.000,00 €
	B.3 - Adattamento e dotazione delle abitazioni	Costo di investimento	Ristrutturazione/Riqualificazione di immobili esistenti	n. immobili	2	148.500,00 €	297.000,00 €
	B.4 - Attivazione sostegni domiciliari e a distanza	Costo di gestione	Appalti di servizi e forniture	n. appalti	1	100.000,00 €	100.000,00 €
	B.5 - Sperimentazione assistenza e accompagnamento a distanza	Costo di investimento	Appalti di servizi e forniture	n. appalti	1	3.000,00 €	3.000,00 €
C - Lavoro: sviluppo delle competenze digitali per le persone con disabilità coinvolte nel progetto e lavoro a distanza	C.1 - Fornitura della strumentazione necessaria	Costo di investimento	Appalti di servizi e forniture	n. kit per lavoro agile	12	5.000,00 €	60.000,00 €
	C.2 - Azioni di collegamento con enti e agenzie del territorio per tirocini formativi	Costo di gestione	Appalti di servizi e forniture	n. appalti	1	80.001,25 €	80.001,25 €
					1	40.000,00 €	40.000,00 €

CRONOPROGRAMMA:

	2022		2023				2024				2025				2026	
	III TRIM	IV TRIM	I TRIM	II TRIM	III TRIM	IV TRIM	I TRIM	II TRIM	III TRIM	IV TRIM	I TRIM	II TRIM	III TRIM	IV TRIM	I TRIM	II TRIM
A – Definizione e attivazione del progetto individualizzato																
A.1 – Costituzione o rafforzamento equipe	X	X	X													
A.2 – Valutazione multidimensionale		X	X	X		X		X		X		X		X		X
A.3 – Progettazione individualizzata		X		X			X		X		X		X		X	
A.4 – Attivazione sostegni					X	X	X	X	X	X	X	X	X	X	X	X
B - Abitazione: adattamento degli spazi, domotica e assistenza a distanza																
B.1 – Reperimento alloggi	X	X														
B.2 – Rivalutazione delle condizioni abitative		X	X	X		X		X		X		X		X		X
B.3 – Adattamento e dotazione delle abitazioni				X	X											
B.4 – Attivazione sostegni domiciliari e a distanza						X		X		X		X		X		X
B.5 – Sperimentazione assistenza e accompagnamento a distanza							X	X	X	X	X	X	X	X	X	X
C - Lavoro: sviluppo delle competenze digitali per le persone con disabilità coinvolte nel progetto e lavoro a distanza																
C.1 – Fornitura della strumentazione necessaria					X	X										
C.2 – Azioni di collegamento con enti e agenzie del territorio per tirocini formativi					X	X	X	X	X	X	X	X	X	X	X	X
Target beneficiari (Indicare il numero di beneficiari del progetto nei trimestri in cui è articolato il cronoprogramma)	0	12	0	0	0	0	0	0	0	0	0	0	0	0	0	0

Ipotesi ristrutturazione immobile di Gandellino:

COMUNE DI GANDELLINO – VILLA PADRI BARNABITI – RECUPERO PRIMO PIANO PER ALLOGGI DISABILI

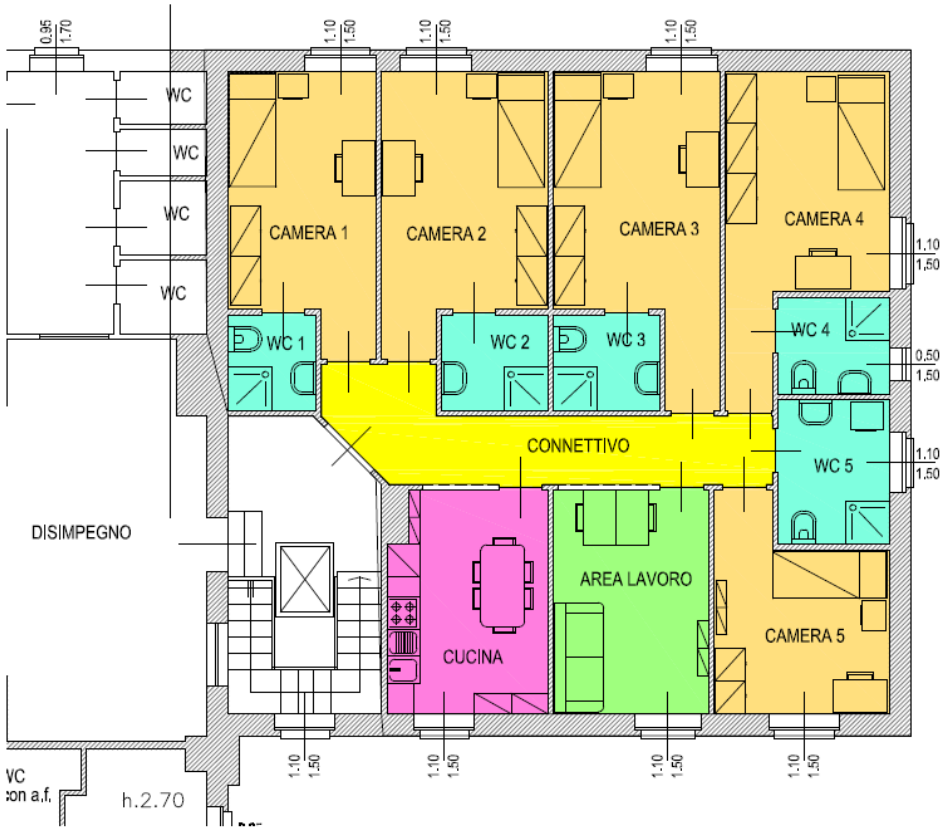

INTERVENTO DISABILI - COMUNE DI GANDELLINO

5 CAMERE SINGOLE MQ. 67
5 SERVIZI IGENICI MQ. 19
LOCALE COMUNE CUCINA MQ. 12
LOCALE COMUNE SOGGIORNO/LAVORO MQ. 12
DISIMPEGNO MQ. 12

SUPERFICIE UTILE COMPLESSIVA MQ. 122
SUPERFICIE COMMERCIALE MQ. 145

Area intervento Equipe Multidimensionale

COMUNE DI CLUSONE - VIA MATTEOTTI, 11

(EX PALAZZINA ROSSA – QUARTO PIANO)

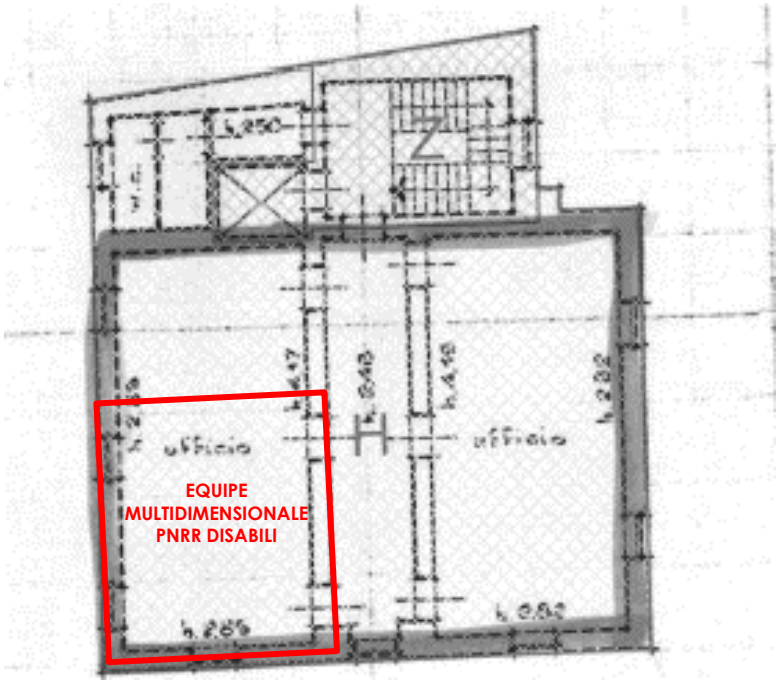

Allegato 3c

PNRR Missione 5 Componente 2 - 1.3.2

Centro servizi, accoglienza notturna, presidio sociale e sanitario, altri servizi

STAZIONI DI POSTA

Ristrutturazione 4° piano
Palazzina Rossa

TITOLARE DEL PROGETTO:
Ambito di Grumello del Monte
in partnership con gli Ambiti Territoriali del Distretto ASST Bergamo Est

RIPARTO SPESE					
AREE INTERVENTO	IMPORTO COMPLESSIVO	% RISPETTO AL TOTALE	TIPOLOGIA INTERVENTO	IMPORTO SPECIFICO	NOTE
INTERVENTI SUI FABBRICATI	€ 77.086,00	100% del budget a disposizione		€ 77.086,00	

TERZO E QUARTO PIANO PALAZZINA ROSSA

Via Matteotti, 11

CLUSONE

PLANIMETRIA TERZO PIANO

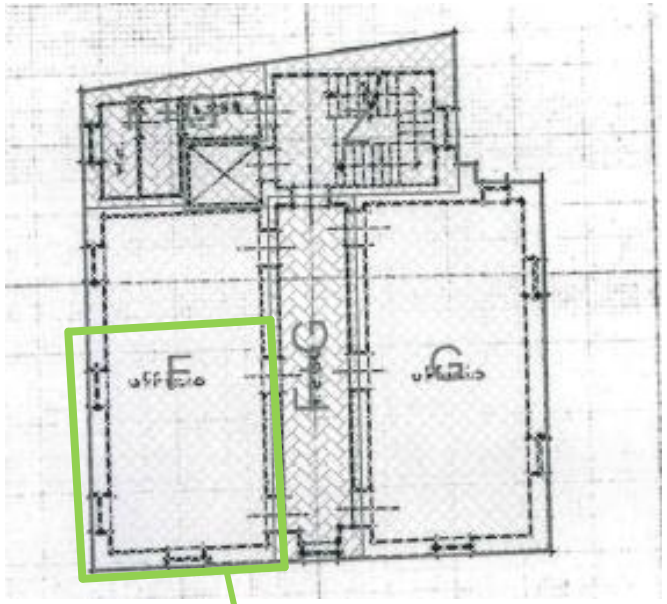

Spazio adibito ad Incontri Protetti e incontri Stazioni di Posta

PLANIMETRIA QUARTO PIANO

Ristrutturazione del bagno per renderlo accessibile ai disabili

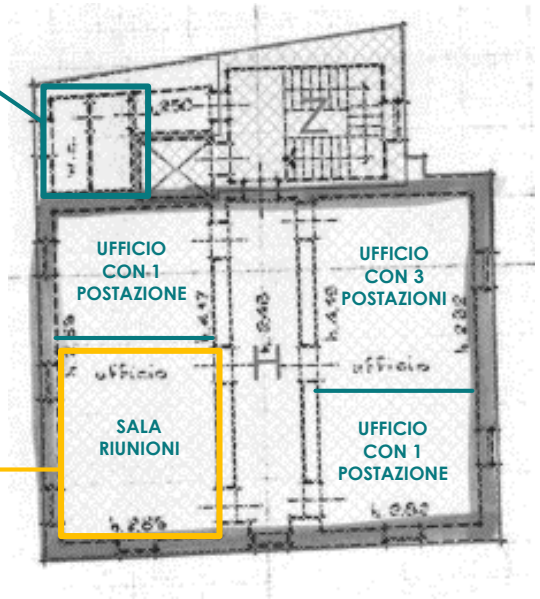

Spazio adibito Equipe Multidimensionale PNRR Disabili

Interventi previsti

Allegato 4

Dotazione complessiva per l'annualità Quota Servizi Fondo Povertà 2021 (QSFP 2021)

Obiettivi da sostenere con la QSFP 2021

AZIONI	AZIONE SPECIFICA	QSFP 2021	TOTALE AZIONE QSFP 2021	*% Quota 2021*
1. Potenziamento del Servizio Sociale Professionale	Potenziamento Servizi Sociali comunali	44.344,62 €	44.344,62 €	*19,01%*
2. Rafforzamento dei servizi per l'inclusione	Sostegno socio-educativo domiciliare	13.839,34 €	40.728,94 €	*17,46%*
	Sostegno socio-educativo territoriale	3.412,50 €		
	Sostegno alla genitorialità	3.412,50 €		
	Tirocini finalizzati all'inclusione sociale RDC	3.000,00 €		
	Mediazione culturale	2.000,00 €		
	Servizio di Assistenza Domiciliare	6.502,60 €		
	Pronto Intervento Sociale *	8.562,00 €		
3. Servizi di segretariato sociale	Potenziamento Segretariati Sociali comunali	57.527,53 €	145.513,81 €	*62,38%*
	Potenziamento Segretariato Sociale area Minori e Famiglia	20.523,96 €		
	Potenziamento supporto tecnico amministrativo Ambito	30.077,09 €		
	Sportello RDC	4.000,00 €		
	Coordinatore Equipe multidimensionale	31.386,60 €		
	Mediatore culturale Equipe multidimensionale	1.998,63 €		
4. Sistemi informativi	-	-	- €	*0,00%*
5. PUC – Progetti Utili alla Collettività	Tutoraggio e supervisione PUC	1.932,60 €	2.682,60 €	*1,15%*
	Attivazione PUC	750,00 €		
TOTALE			**233.269,97 €**	***100,0%***

*% minima da riservare al Pronto Intervento Sociale: 3,37%. Assegnata: 3,67%

Allegato 5

BOZZA DELIBERA
Versione 31.01.2023

OGGETTO: **ISTITUZIONE FORUM PERMANENTE PER LE POLITICHE GIOVANILI - ATTO DI INDIRIZZO**

L'ASSEMBLEA DEI SINDACI DEL PIANO DI ZONA

PREMESSO che:

- con deliberazione dei rispettivi organi competenti i Comuni dell'Ambito territoriale sociale della Valle Seriana Superiore e Valle di Scalve hanno approvato la "Convenzione per la gestione associata dei Servizi Sociali d'Ambito" per il periodo 2021/2025;
- il 12 gennaio 2022 l'Assemblea dei Sindaci ha approvato all'unanimità il Piano di Zona per il triennio 2021/2023, individuando il Comune di Clusone quale Ente Capofila;

VISTO che l'Accordo di programma per l'attuazione del soprarichiamato Piano di Zona 2021/2023 prevede all'art. 18 la possibilità per l'Assemblea dei Sindaci di istituire appositi gruppi tematici per avviare una lettura integrata dei bisogni presenti sul territorio, realizzare mappature di servizi, proporre azioni di razionalizzazione, proporre progetti e iniziative;

VISTO che nel medesimo Accordo di programma, all'art. 8 è previsto che i Comuni si impegnano a partecipare alla programmazione degli interventi ed alla verifica del perseguimento degli stessi, anche mediante la partecipazione a tavoli tematici d'Ambito di volta in volta convocati;

RILEVATO che l'Ambito Territoriale Sociale della Valle Seriana Superiore e Valle di Scalve, da diversi anni, promuove iniziative legate al protagonismo giovanile con la costituzione di partenariati tra Enti pubblici, Istituzioni scolastiche e Associazioni del Terzo Settore, allo scopo di intercettare finanziamenti regionali e proporre ai giovani del territorio azioni e iniziative di successo;

RICHIAMATE le deliberazioni del Comune di Clusone – in qualità di Ente Capofila del Piano di Zona - con le quali dal 2019 al 2022 sono stati approvati progetto in partenariato con altri Enti, Istituzioni scolastiche e Associazioni del Terzo Settore per i quali sono stati ottenuti finanziamenti da parte di Regione Lombardia:

- Del. G.C. n. 235 del 19 dicembre 2019 avente ad oggetto "Accettazione Co - Finanziamento e conferma adesione al Progetto "Tutti In Pista!" a valere sul Bando "La Lombardia è dei Giovani" promosso da Regione Lombardia";
- Del. G.C. n. 147 del 3 agosto 2021 avente ad oggetto "Approvazione Progetto "Tutti In Pista! 2021" a valere sul Bando "La Lombardia è dei Giovani - Edizione 2021" promosso da Regione Lombardia";

RILEVATO altresì che il Comune di Clusone, Settore Economico Finanziario, Sviluppo Turismo e Cultura ha promosso l'approvazione del progetto "Tutti In Pista! L'arte di crescere" a valere sul Bando "Giovani Smart (Sportmusicaarte)" promosso da Regione Lombardia", approvato con del. G.C. n. 128 del 14 giugno 2022;

VISTO che tra le funzioni e compiti amministrativi concernenti i servizi sociali trasferiti in capo agli Enti Locali vi sono anche quelli concernenti "i giovani" ai sensi dell'art. 132, c.1 lett. b) D.lgs. 112 del 31/03/1998;

RILEVATA altresì la presenza di alcuni amministratori dei Comuni afferenti l'Ambito Valle Seriana Superiore e Valle di Scalve di età compresa tra i 18 anni e sino ai 36 anni (non compiuti), qui denominati "giovani amministratori", che in questi ultimi anni hanno sperimentato forme innovative di confronto interno e svolto la funzione di leva proattiva di intervento per iniziative rivolte ai giovani, sui vari territori comunali;

RITENUTO che, per consolidare la rete già in essere tra alcuni giovani amministratori del territorio, rivolta in particolare alle politiche giovanili e poterla ampliare anche ad altri numerosi amministratori giovani del territorio, sia opportuno consolidare le azioni attraverso l'istituzione di un Forum locale permanente per le Politiche Giovanili;

RITENUTO altresì che codesto Forum Permanente per le Politiche Giovanili è identificato quale strumento che consente di sviluppare, progettare e proporre politiche a favore delle nuove generazioni, secondo una logica di sussidiarietà e responsabilità e si configura quale Gruppo tematico e sede stabile di elaborazione di proposte e riflessioni che porterà all'Assemblea dei Sindaci Valle Seriana Superiore e Valle di Scalve in relazione alle politiche giovanili;

CONSIDERATO inoltre che:

- l'Ambito Territoriale Sociale della Valle Seriana Superiore e Valle di Scalve, con il coinvolgimento dei Comuni di Clusone (capofila), Rovetta, Parre, Villa d'Ogna, Piario e Onore, ha promosso l'attivazione del Servizio "Informagiovani – Tutti in pista!" , all'interno della progettualità "La Lombardia è dei Giovani - Edizione 2021" la cui finalità è offrire ai preadolescenti, adolescenti e giovani opportunità e percorsi che promuovono l'autonomia, l'acquisizione di competenze personali e sociali, la transizione alla vita adulta e la partecipazione alla vita sociale locale;
- i destinatari indiretti del Servizio "Informagiovani – Tutti in pista!" sono gli adulti (famiglie, operatori sociali, culturali, sportivi e del tempo libero), le istituzioni, le scuole di ogni ordine e grado, le agenzie educative del territorio, il terzo settore in generale e l'associazionismo locale sia di tipo culturale, che sportivo e sociale;

RITENUTO di riconoscere l'importanza del Servizio "Informagiovani – Tutti in pista!" quale idoneo strumento per l'implementazione di ulteriore programmazione delle politiche giovanili all'interno della cornice degli obiettivi di cui al Piano di Zona 2021/2023;

CONSIDERATO che lo sportello dedicato al Servizio "Informagiovani – Tutti in pista!" è già stato allestito alla fine del 2022 a Clusone e risulta pertanto fondamentale elaborare una strategia di governance del servizio stesso individuando il Forum Permanente per le Politiche Giovanili, composto dai giovani amministratori del territorio, lo strumento utile per la gestione operativa dell'Informagiovani stesso, per quanto concerne i servizi proposti dallo stesso;

CONSIDERATO che l'indirizzo strategico del Forum Politiche Giovanili relativamente al Servizio "Informagiovani – Tutti in pista!" sarà oggetto costante di confronto con il Presidente, il Consiglio Esecutivo dell'Ambito e l'Assemblea dei Sindaci;

RITENUTO di riservarsi di declinare in maniera più approfondita il modello di governance alla luce dello sviluppo e dell'apertura al pubblico del Servizio "Informagiovani – Tutti in pista!", anche prevedendo una figura di Coordinatore di Rete che funga da raccordo tra gli organi dell'Ambito, l'Ufficio di Piano e tutti gli attori territoriali eventualmente coinvolgibili e il Forum Permanente per le Politiche Giovanili;

VALUTATO pertanto che il Forum Permanente per le Politiche Giovanili potrà essere:

- sede di confronto e coordinamento permanente per promuovere l'incontro e il raccordo tra i giovani amministratori del territorio ed avviare una lettura e riflessione integrata dei loro bisogni presenti sul territorio dell'Ambito relativamente alle politiche giovanili e per favorire uno sviluppo organico degli interventi;
- strumento sinergico per affrontare un percorso partecipato di confronto, riflessione e valorizzazione delle esperienze riguardanti il mondo giovanile;
- ambito di osservazione e approfondimento dei fenomeni e dei fattori di sviluppo e cambiamento;

VISTA la Decisione UE 2316 del 22 dicembre 2021 con la quale il Parlamento europeo e il Consiglio dell'UE ha designato il 2022 "Anno europeo dei giovani";

VISTA la Normativa di riferimento e in particolare la legge regionale del 31 marzo 2022, n. 4 "La Lombardia è dei giovani" che al comma 1 dell'art. 1 definisce le finalità prioritarie delle politiche e degli interventi promossi da Regione Lombardia a favore dei giovani, individuando: l'autonomia e il protagonismo dei giovani (lett. a); le attività motorie e sportive a tutti i livelli come leva di inclusione e integrazione sociale, di superamento del disagio e opportunità che concorre allo sviluppo globale della persona (lett. t); le forme di espressione dei giovani nei diversi ambiti artistici e culturali (lett. o); i servizi territoriali rivolti ai giovani, in chiave organica e strutturata e con figure professionali dedicate e specificatamente formate (lett. v);

VOTAZIONE

DELIBERA

1. di istituire il Forum Permanente per le Politiche Giovanili, quale strumento per concorrere a sviluppare e rendere effettiva la rete tra Amministrazioni comunali afferenti all'Ambito Valle Seriana Superiore e Valle di Scalve, sulle politiche giovanili con le finalità ed i compiti di cui in premessa;

2. di stabilire che al Forum Permanente per le Politiche Giovanili potranno prendere parte tutti gli amministratori comunali (Sindaci, Vicesindaci, Assessori, Consiglieri) dei comuni facenti parte l'Ambito Valle Seriana Superiore e Valle di Scalve che non abbiano superato il 35° anno di età al momento dell'elezione alla carica nel proprio ente OPPURE di età compresa dai 18 ai 36 anni (non compiuti);

3. di stabilire che il Forum, per l'assolvimento dei suoi compiti, si darà proprie regole di funzionamento ed ordini dei lavori di concerto con il Presidente, Vicepresidente ed informando il Consiglio Esecutivo dell'Ambito;

4. di individuare nel Forum Permanente per le Politiche Giovanili composto dai giovani amministratori del territorio lo strumento utile per la gestione operativa del Servizio "Informagiovani – Tutti in pista!", riservandosi di declinare successivamente in maniera più approfondita il modello di governance alla luce dello sviluppo e dell'apertura al pubblico del Servizio "Informagiovani – Tutti in pista!";

5. di stabilire che il predetto Forum Permanente per le Politiche Giovanili potrà, laddove lo riterrà necessario, invitare a partecipare altri rappresentanti, istituzionali od esperti nel settore delle politiche giovanili, individuati per le specifiche competenze, ovvero amministratori dei comuni appartenenti all'Ambito;

6. di definire che le attività di approfondimento sui temi specifici delle politiche giovanili verranno periodicamente presentate al Consiglio Esecutivo medesimo avente funzioni di istruttoria, analisi, approfondimento, e di formulazione di proposte, e da qui, sottoposte alla deliberazione dell'Assemblea dei Sindaci dei Piani di Zona;

7. di stabilire che dette formulazioni prodotte dal Forum permanente trovano adeguata cornice programmatoria all'interno del "Prologo Provinciale e Distrettuale dei Piani di Zona 2021-2023" nell'area "minori giovani e famiglia", sui temi specifici dei "giovani", e che consentono l'implementazione di iniziative generative di welfare di comunità.