



# Comune di Colle di Val d'Elsa

## Relazione Fine Mandato 2019-2024

### SINTESI







Care concittadine e cari concittadini,

con la relazione di fine mandato, che è un atto obbligatorio di tutte le amministrazioni al termine del loro percorso politico/amministrativo di legislatura, si appronta un bilancio consuntivo di ciò che è stato fatto nel quinquennio appena trascorso: dei successi, delle cose positive e anche di quei progetti che non siamo riusciti a portare a compimento, quali sono stati i punti di snodo dell'azione amministrativa e anche le difficoltà incontrate in questo periodo particolare della storia.

La nostra legislatura è stata molto caratterizzata da eventi imprevedibili che hanno sconvolto il normale svolgersi della vita di tutti noi. In questo breve lasso di tempo riconosciamo chiaramente un confine, una porta temporale che dall'era pre-covid ci ha brutalmente trasportato in un'altra dimensione, in un "dopo Covid" nel quale nulla è rimasto uguale. Lo possiamo notare tutti i giorni soprattutto se abbiamo la capacità di osservare le fasce più fragili della popolazione: i giovani e i più anziani che dalla pandemia hanno subito un trauma sociale e sociologico che non ha riscontri nella storia recente.

Riandando con la mente a quei mesi non posso non ricordare lo stato di timore e di ansia collettiva per una minaccia sconosciuta e letale, il lutto per le vittime che pur contenute anche a Colle sono state un numero consistente, così come il numero di contagiati. D'altra parte di quel periodo è anche fondamentale conservare il ricordo della straordinaria mobilitazione della società civile, delle associazioni di volontariato, dei volontari della Protezione Civile, delle Associazioni Sportive e Culturali e dei singoli cittadini che hanno dato una grande dimostrazione di solidarietà e coesione attestando ancora una volta, se ce ne fosse stato bisogno, della grande "Anima Colligiana", fondata su solide basi culturali e politiche su principi di solidarietà, di accoglienza e di attenzione ai bisogni di più fragili che vanno oltre gli schieramenti e fanno parte del DNA della nostra millenaria Città.

Devo confessare che il fatto di aver guidato la Città nel periodo più difficile del Covid mi ha dato una consapevolezza diversa del ruolo che un Sindaco ha per i propri concittadini e considero un onore aver contribuito a superare quel momento di difficoltà dal quale Colle ha saputo riprendersi con vigore.

Come ho avuto modo di dire anche in una seduta del

Consiglio Comunale, alla fine di questi anni consegniamo nelle mani dei prossimi amministratori, una città migliore rispetto a quella che abbiamo trovato. Questa frase non va interpretata negativamente o che sia pronunciata contro precedenti Sindaci o Assessori. Io la considero la normalità: la città sta evolvendo, sta cambiando pelle, si sta modernizzando ed adattando alle nuove esigenze e alla fine credo che si trovi nella posizione di lancio pronta per accogliere tutte le sfide che si presenteranno nel prossimo, imminente futuro.

In questi anni al netto, della capacità di bilancio propria del nostro Comune, si sia chiaramente avvertito il lavoro fatto in settori strategici che hanno caratterizzato l'azione di governo di Colle, dove l'impegno sia in termini di risorse umane che economico/finanziarie è stato molto intenso: Cultura e Turismo, Sport e sociale, Opere Pubbliche, Cristallo e Artigianato, Istruzione e Scuole, Fiume Elsa e Ambiente, Urbanistica; in ognuno di questo ambiti si è registrato un forte impegno che i numeri mettono solo in evidenza e ne certificano il risultato.

Come esempio da riportare in questa lettera di premessa, rimandando al resto della relazione gli altri obiettivi conseguiti, voglio evidenziare la vera e propria nascita di Colle come destinazione turistica, meta di un turismo lento e sostenibile la cui crescita è destinata ad incidere e cambiare indiscutibilmente l'economia della Città che ha ancora molto da esprimere e valorizzare. Questo risultato che è ben visibile da tutti giornalmente in termini di presenze, è frutto di un lavoro collettivo della parte politica e di quella tecnico/amministrativa su un obiettivo di rilancio di Colle e del suo territorio con le peculiarità e le eccellenze che ormai sono diventate patrimonio condiviso molto al di là dei propri confini.

Per questo lavoro esprimo un ringraziamento, anche a nome della Giunta, a tutti coloro che ci sono stati vicino ed hanno collaborato alla sua realizzazione. In particolare ringrazio il Consiglio Comunale nella figura del Presidente sempre equilibrato e prezioso e i Consiglieri Comunali, sia di maggioranza che di opposizione, che nei rispettivi ruoli hanno assunto sempre un atteggiamento di stimolo e di collaborazione costruttiva. Inoltre un sentito ringraziamento va a tutti i Dipendenti Comunali, che pur nelle difficoltà di organico, hanno sempre fornito il loro prezioso e costante apporto in termini di lavoro e di responsabilità che spesso sono andate anche oltre al dovuto dimostrando grande attaccamento al Comune e alla Città.

Grazie infine a tutti voi per questo indimenticabile periodo passato insieme.

Colle di Val d'Elsa, 31/03 2024

Alessandro Dorati

# ORGANI POLITICI DEL COMUNE DI COLLE DI VAL D'ELSA

## Composizione della Giunta

Nome	Titolo	Competenze
Alessandro Donati	Sindaco	Personale Urbanistica Polizia Municipale Protezione Civile Cantiere Comunale  dal 30/06/2023 fino alla fine del mandato  Politiche sociali Politiche abitative Pari opportunità Politiche di genere Sanità Associazionismo
Stefano Nardi	Assessore /Vice Sindaco	Bilancio Patrimonio Politica fiscale Lavori pubblici Società partecipate Trasparenza amministrativa
Severina Vincenza Enrico	Assessore fino al 02/08/2022	Politiche sociali Politiche abitative Pari opportunità Politiche di genere Sanità Associazionismo
Samuela Boldrini	Assessore dal 31/08/2022 al 19/06/2023	Politiche sociali Politiche abitative Pari opportunità Politiche di genere Sanità Associazionismo
Cristiano Bianchi	Assessore	Cultura Promozione e sviluppo turistico del territorio Relazioni internazionali Gore e parco dell'acqua
Serena Cortecci	Assessore	Istruzione e scuola Sport Politiche giovanili
Grazia Pingaro	Assessore	Attività produttive Commercio Politiche ambientali

## Composizione del Consiglio Comunale

Nome	Titolo	Lista politica
Galardi Enrico	Presidente del Consiglio Comunale	Partito Democratico
Aceto Annarita	Consigliere	Partito Democratico
Pazzagli Massimo	Consigliere	Partito Democratico
Landi Giacomo	Consigliere	Partito Democratico
Ceccherini Emanuela	Consigliere	Partito Democratico
Ferrandi Nico	Consigliere	Italia Viva
Pianigiani Roberto	Consigliere	Colle in Comune
Secchi Caterina	Consigliere	Colle in Comune
Barbullushi Dalina	Consigliere	Colle in Comune
Santini Stefano	Consigliere	La Sinistra per Colle
Bargi Angela	Consigliere	Siamo Colle fino al 19/11/2023
Bargi Angela	Consigliere	Fratelli d'Italia dal 20/11/2023
Andreucci Lodovico	Consigliere fino alle dimissioni del 08/01/2024	Su per Colle/ Colle Civica
Aggravi Sofia	Consigliere	Su per Colle
Sottili Monica	Consigliere	Movimento 5 Stelle
Peruzzi Valerio	Consigliere	Io cambio Insieme si Può
Nencini Pietro	Vice Presidente del Consiglio Comunale dal 24/01/2024	Su per Colle
Calo' Jose' Eduardo	Consigliere	Lega Salvini Premier

# STRUTTURA ORGANIZZATIVA DEL COMUNEDI COLLE DI VAL D'ELSA

PERSONALE	NUMERO
Segretario Generale	1
Numero Responsabili di Servizi	9
Numero totale personale dipendente al 31/12/2023	102
STRUTTURA ORGANIZZATIVA	SERVIZI
<b>SERVIZIO 1 - SEGRETERIA E AFFARI GENERALI</b>	U.O Segreteria Sindaco
	U.O. Segreteria
	U.O Politiche abitative
	U.O. Anticorruzione e Trasparenza
	U.O. Controlli Interni
	U.O. Ciclo di gestione della performance
	U.O. CED -servizi informatici
<b>SERVIZIO 2 - POLIZIA MUNICIPALE</b>	U.O. Polizia municipale
	U.O. Protezione Civile
<b>SERVIZIO 3 - RISORSE UMANE E TRIBUTI</b>	U.O Personale giuridico ed economico
	U.O. Tributi
	U.O. Accertamenti recuperi evasioni fiscali
<b>SERVIZIO 4 - GESTIONE DEL TERRITORIO</b>	U.O. Urbanistica
	U.O. Programmazione PEEP
	U.O. Edilizia Privata
	U. O. Ambiente
	U.O. Politiche abitative
<b>SERVIZIO 5 -ECONOMICO FINANZIARIO E PATRIMONIO</b>	U.O. Bilancio e contabilità
	U.O. Patrimonio - Inventario beni mobili
	U.O. Partecipate
	U.O. Economato
	U.O. Controllo di gestione
<b>SERVIZIO 6 -LAVORI PUBBLICI, MANUTENZIONE E CONTRATTI</b>	U.O. Lavori Pubblici
	U.O. Manutenzione erogazione dei servizi
	U.O. Servizi cimiteriali
	U.O. Patrimonio
<b>SERVIZIO 7 - SPORTELLO POLIFUNZIONALE</b>	U.O. Anagrafe -Statistica
	U.O. Stato civile
	U.O. Elettorale e Leva
	U.O. Protocollo
	U.O. Messaggi comunali
	U.O. URP
<b>SERVIZIO 8 - SUAP - CULTURA E ISTRUZIONE</b>	U.O. SUAP Commercio
	U.O. Gestione impianti sportivi
	U.O. Manifestazioni , sport e politiche giovanili
	U.O. Turismo
	U.O. Scuola e trasporti scolastici
	U.O. Cultura
<b>SERVIZIO 9 - GARE E CONTRATTI</b>	U.O. Biblioteca comunale -Musei
	U.O. Gare e contratti
	U.O. Assicurazioni
	U.O. Affari legali e contenzioso
	U.O. Proweditorato

# SITUAZIONE DI CONTESTO INTERNO/ESTERNO

SERVIZIO E/O ATTIVITA'	TIPO DI GESTIONE DAL 01/01/2024
Segreteria generale, organi istituzionali e attività generali	Diretta
Ufficio stampa	affidamento esterno
URP e protocollo	Diretta
Gestione gare e provveditorato	diretta/servizio associato appalti valdelsa
CED	Diretta
Gestione del personale	diretta
Gestione delle entrate ed economica e finanziaria	Diretta
Gestione del territorio e urbanistica	Diretta
Gestione dei beni patrimoniali e demaniali	Diretta
Gestione opere pubbliche	prevalentemente mediante incarichi esterni
Anagrafe, stato civile, elettorale, leva e statistica	Diretta
Polizia municipale	Diretta
Gestione servizi scolastici	Diretta
Servizio di mensa scolastica - trasporto scolastico	in house all'Azienda Speciale Multiservizi;
Servizio asilo nido	Diretta
Servizio di biblioteca	Diretta
Servizio di gestione musei	Concessione
Servizio di attività culturale	Diretta
Servizio di gestione del cinema-teatro	affidamento in house ASM
Servizio gestione Piscina - Palazzetto Sport - Stadio	affidamento esterno
Servizio gestione impianti sportivi minori	affidamento esterno/diretta
Gestione attività ricreative - impianti ricreativi	diretta/collaborazione associazionismo
Gestione attività turistiche - ufficio turistico	diretta/collaborazione associazionismo
Gestione parcheggi	Diretta
Manutenzione strade e segnaletica	diretta/affidamento esterno
Servizio di illuminazione pubblica	Diretta
Servizio gestione aree a verde manutenzione in generale	diretta/affidamento esterno
Servizio di protezione civile	diretta/collaborazione associazionismo e volontariato
Servizio edilizia residenziale pubblica	Affidamento in house (Siena casa spa)
Servizio idrico integrato	concessionario di ambito (Acquedotto del Fiora spa)
Servizio raccolta e smaltimento rifiuti isola ecologica	concessionario di ambito (Sei Toscana srl Siena Ambiente spa)
Altri servizi ambientali	affidamento esterno/diretta
Canile e gestione dei fenomeni di randagismo	affidamento esterno
Servi sociali in generale	gestione Associata Società della Salute - FTSA
Servizio affissioni e pubblicità	diretta/affidamento esterno attacchinaggio
Servizi mattatoio, farmacie, cimiteriali	affidamento in house ASM
Servizio di trasporto pubblico locale	concessionario di ambito AT Autolinee Toscane spa

# DESCRIZIONE ATTIVITA' NORMATIVA E AMMINISTRATIVA SVOLTE DURANTE IL MANDATO

Durante il quinquennio 2019-2024 sono state attuate una serie di modifiche statutarie e le modifiche/adozioni regolamentari che sono riepilogate nella seguente tabella (al 31/12/2023). Questo lavoro molto impegnativo si è reso necessario al fine di rendere più organizzato e semplice il lavoro degli uffici e la vita e la convivenza dei cittadini, mettere delle regole più stringenti in campo ambientale soprattutto per quanto riguarda il la fruizione del Fiume Elsa.

TIPOLOGIA DI ATTO	N.	Data	Tipologia di Atto	Motivazione
<b>ANNO 2019</b>				
DELIBERA DI CONSIGLIO SENZA PARERE CONTABILE	138	29/11/2019	REGOLAMENTO PER LA CONCESSIONE DELLA CITTADINANZA ONORARIA E DELLE CIVICHE BENEMERENZE - APPROVAZIONE.	Nuova disciplina in materia
DELIBERA DI CONSIGLIO	146	31/12/2019	IMPOSTA UNICA COMUNALE IUC - REGOLAMENTO COMUNALE IMU, TASI E TARI - MODIFICA.	Adeguamenti necessari per adempiere alle nuove disposizioni normative
DELIBERA DI GIUNTA SENZA PARERE CONTABILE	187	12/12/2019	ISTITUZIONE NUCLEO MONOCRATICO DI VALUTAZIONE ED APPROVAZIONE REGOLAMENTO	Nuova disciplina in materia
<b>ANNO 2020</b>				
DELIBERA DI CONSIGLIO SENZA PARERE CONTABILE	17	04/02/2020	APPROVAZIONE NUOVO REGOLAMENTO PER LA PROMOZIONE DELLE ATTIVITÀ SPORTIVE E LUDICO-MOTORIE E MODALITÀ DI GESTIONE ED USO DEGLI IMPIANTI SPORTIVI COMUNALI -	Nuova disciplina in materia
DELIBERA DI CONSIGLIO SENZA PARERE CONTABILE	23	23/04/2020	REGOLAMENTO IN MATERIA DI ACCESSO CIVICO, ACCESSO CIVICO GENERALIZZATO E ACCESSO DOCUMENTALE - APPROVAZIONE.	Nuova disciplina in materia
DELIBERA DI CONSIGLIO SENZA PARERE CONTABILE	24	23/04/2020	REGOLAMENTO COMUNALE PER LA CELEBRAZIONE DEI MATRIMONI CIVILI E PER LA COSTITUZIONE DELLE UNIONI CIVILI TRA PERSONE DELLO STESSO SESSO.	Nuova disciplina in materia
DELIBERA DI CONSIGLIO SENZA PARERE CONTABILE	25	23/04/2020	REGOLAMENTO COMUNALE SUL SISTEMA DEI CONTROLLI INTERNI: APPROVAZIONE.	Nuova disciplina in materia
DELIBERA DI GIUNTA SENZA PARERE CONTABILE	48	24/04/2020	REGOLAMENTO SULLA ISTITUZIONE, IL CONFERIMENTO, LA REVOCA E LA GRADUAZIONE DEGLI INCARICHI DI POSIZIONE ORGANIZZATIVA - APPROVAZIONE.	Nuova disciplina in materia
DELIBERA DI GIUNTA SENZA PARERE CONTABILE	47	24/04/2020	REGOLAMENTO SULL'ORDINAMENTO DEGLI UFFICI E DEI SERVIZI - APPROVAZIONE.	Nuova disciplina in materia
DELIBERA DI GIUNTA SENZA PARERE CONTABILE	71	21/05/2020	REGOLAMENTO PER LA VALUTAZIONE DELLA PERFORMANCE - APPROVAZIONE.	Nuova disciplina in materia
DELIBERA DI GIUNTA SENZA PARERE CONTABILE	72	21/05/2020	REGOLAMENTO IN MATERIA DI INCONFERIBILITA' ED INCOMPATIBILITA' DI INCARICHI PRESSO LE PUBBLICHE AMMINISTRAZIONI E NEGLI ENTI PRIVATI DI CONTROLLO PUBBLICO (D. LGS. 8 APRILE 2013, N. 39) E IN MATERIA DI INCARICHI EXTRA-ISTITUZIONALI AL PERSONALE DIPENDENTE ( D. LGS. 30 MARZO 2001, N. 165) - APPROVAZIONE.	Nuova disciplina in materia
DELIBERA DI CONSIGLIO SENZA PARERE CONTABILE	31	28/05/2020	REGOLAMENTO PER LA DISCIPLINA DELLE MISSIONI E DELLE SPESE DI VIAGGIO E SOGGIORNO DEGLI AMMINISTRATORI DEL COMUNE DI COLLE DI VAL D'ELSA - APPROVAZIONE.	Nuova disciplina in materia
DELIBERA DI CONSIGLIO SENZA PARERE CONTABILE	32	28/05/2020	APPROVAZIONE REGOLAMENTO COMUNALE DI TOPONOMASTICA E NUMERAZIONE CIVICA.	Nuova disciplina in materia
DELIBERA DI GIUNTA SENZA PARERE CONTABILE	91	25/06/2020	REGOLAMENTO PER LO SVOLGIMENTO DELLA PRESTAZIONE LAVORATIVA IN MODALITA' LAVORO AGILE (SMART WORKING) E PER LA DISCIPLINA DEL LAVORO AGILE IN EMERGENZA - APPROVAZIONE.	Adeguamenti necessari per adempiere alle nuove disposizioni normative

# DESCRIZIONE ATTIVITA' NORMATIVA E AMMINISTRATIVA SVOLTE DURANTE IL MANDATO

DELIBERA DI GIUNTA	109	08/07/2020	REGOLAMENTO PER IL POTENZIAMENTO DELLE RISORSE STRUMENTALI DEGLI UFFICI COMUNALI PREPOSTI ALLA GESTIONE DELLE ENTRATE ED IL TRATTAMENTO ECONOMICO ACCESSORIO DEL PERSONALE COINVOLTO NEL RAGGIUNGIMENTO DEGLI OBIETTIVI DI RECUPERO DELL'EVASIONE IMU E TARI - APPROVAZIONE.	Nuova disciplina in materia
DELIBERA DI CONSIGLIO	56	30/07/2020	APPROVAZIONE REGOLAMENTO DI DISCIPLINA DELLA TASSA SUI RIFIUTI (TARI)	Nuova disciplina in materia
DELIBERA DI CONSIGLIO	57	30/07/2020	APPROVAZIONE DEL REGOLAMENTO DI DISCIPLINA DELL'IMPOSTA MUNICIPALE PROPRIA (IMU)	Nuova disciplina in materia
DELIBERA DI CONSIGLIO SENZA PARERE CONTABILE	59	30/07/2020	REGOLAMENTO PER LA GESTIONE E LA FRUIZIONE DELLE AREE DI SGAMBAMENTO CANI-APPROVAZIONE	Nuova disciplina in materia
DELIBERA DI GIUNTA SENZA PARERE CONTABILE	228	10/12/2020	DELIBERA QUADRO PER L'ATTUAZIONE SPERIMENTALE DEL MODELLO DELL'AMMINISTRAZIONE CONDIVISA - ADEMPIMENTI "REGOLAMENTO SULLA COLLABORAZIONE TRA CITTADINI E AMMINISTRAZIONE PER LA CURA, E LA RIGENERAZIONE DEI BENI COMUNI URBANI".	Nuova disciplina in materia
DELIBERA DI GIUNTA SENZA PARERE CONTABILE	254	22/12/2020	REGOLAMENTO SULL'ORDINAMENTO DEGLI UFFICI E DEI SERVIZI DEL COMUNE DI COLLE DI VAL D'ELSA: MODIFICA.	Adeguamenti necessari per adempiere alle nuove disposizioni normative
<b>ANNO 2021</b>				
TIPOLOGIA DI ATTO	N.	Data	Tipologia di Atto	Motivazione
DELIBERA DI GIUNTA	19	04/02/2021	REGOLAMENTO RECANTE DISCIPLINA PER LA CORRESPONSIONE DEGLI INCENTIVI PER LE FUNZIONI TECNICHE PREVISTI DALL'ART. 113 DEL D. LGS. N. 50/2016. APPROVAZIONE.	Adeguamenti necessari per adempiere alle nuove disposizioni normative
DELIBERA DI CONSIGLIO SENZA PARERE CONTABILE	20	11/03/2021	REGOLAMENTO PER L'ISTITUZIONE E IL FUNZIONAMENTO DELLA CONSULTA COMUNALE PER L'ELABORAZIONE DEL PEBA (PIANO ELIMINAZIONE BARRIERE ARCHITETTONICHE): APPROVAZIONE.	Nuova disciplina in materia
DELIBERA DI CONSIGLIO SENZA PARERE CONTABILE	21	11/03/2021	REGOLAMENTO PER L'ASSEGNAZIONE E LA GESTIONE DEGLI ALLOGGI DI EDILIZIA RESIDENZIALE PUBBLICA (E.R.P.): APPROVAZIONE.	Nuova disciplina in materia
DELIBERA DI CONSIGLIO	22	11/03/2021	APPROVAZIONE REGOLAMENTO DI POLIZIA URBANA - NORME PER LA CIVILE CONVIVENZA IN CITTA'.	Nuova disciplina in materia
DELIBERA DI CONSIGLIO	23	11/03/2021	REGOLAMENTO PER L'ISTITUZIONE E LA DISCIPLINA DEL CANONE UNICO PATRIMONIALE. LEGGE 160/2019. DECORRENZA 1 GENNAIO 2021.	Adeguamenti necessari per adempiere alle nuove disposizioni normative
DELIBERA DI GIUNTA SENZA PARERE CONTABILE	41	11/03/2021	REGOLAMENTO PER LA GESTIONE DEI PROCEDIMENTI DISCIPLINARI: APPROVAZIONE.	Nuova disciplina in materia
DELIBERA DI CONSIGLIO	46	27/04/2021	RINNOVO CONVENZIONE PER LA CONFERMA DELLA COSTITUZIONE E GESTIONE DEL CENTRO PARI OPPORTUNITA' VALDELSA (CPO) E DEL CENTRO ANTIVIOLENZA (CAV) E CONFERMA REGOLAMENTO DI FUNZIONAMENTO CPO.	Nuova disciplina in materia
DELIBERA DI CONSIGLIO	65	11/05/2021	APPROVAZIONE NUOVO REGOLAMENTO EDILIZIO COMUNALE	Adeguamenti necessari per adempiere alle nuove disposizioni normative
DELIBERA DI CONSIGLIO	79	29/06/2021	MODIFICA DEL REGOLAMENTO SULLA TASSA SUI RIFIUTI (TARI).	Adeguamenti necessari per adempiere alle nuove disposizioni normative
DELIBERA DI CONSIGLIO	82	29/06/2021	APPROVAZIONE NUOVO REGOLAMENTO RELATIVO ALL'AREA NATURALE PROTETTA DI INTERESSE LOCALE "PARCO FLUVIALE DELL'ALTA VALDELSA"	Nuova disciplina in materia
DELIBERA DI GIUNTA	224	23/12/2021	REGOLAMENTO DELLA SOSTA NELLE AREE DESTINATE A PARCHEGGIO A PAGAMENTO - APPROVAZIONE MODIFICHE ED INTEGRAZIONI.	Nuova disciplina in materia

TIPOLOGIA DI ATTO	N.	Data	Tipologia di Atto	Motivazione
<b>ANNO 2022</b>				
DELIBERA DI GIUNTA SENZA PARERE CONTABILE	6	13/01/2022	REGOLAMENTO SULLE PROCEDURE CONCORSUALI E SELETTIVE - INTEGRAZIONE.	Adeguamenti necessari per adempiere alle nuove disposizioni normative
DELIBERA DI GIUNTA SENZA PARERE CONTABILE	21	17/02/2022	REGOLAMENTO COMUNALE RECANTE "DISCIPLINA PER LA CORRESPONSIONE DEGLI INCENTIVI PER LE FUNZIONI TECNICHE PREVISTI DALL'ART. 113 DEL D. LGS. N. 50/2016" - RETTIFICA MERO ERRORE MATERIALE.	Adeguamenti necessari per adempiere alle nuove disposizioni normative
DELIBERA DI GIUNTA SENZA PARERE CONTABILE	53	17/03/2022	REGOLAMENTO PER LE PROGRESSIONI VERTICALI - APPROVAZIONE	Adeguamenti necessari per adempiere alle nuove disposizioni normative
DELIBERA DI CONSIGLIO SENZA PARERE CONTABILE	27	07/04/2022	REGOLAMENTO COMUNALE PER LO SVOLGIMENTO DELLE SEDUTE DEGLI ORGANI DEL COMUNE DI COLLE DI VAL D'ELSA IN MODALITA' TELEMATICA: APPROVAZIONE.	Adeguamenti necessari per adempiere alle nuove disposizioni normative
DELIBERA DI CONSIGLIO	50	28/04/2022	MODIFICA REGOLAMENTO DI DISCIPLINA DELLA TASSA SUI RIFIUTI (TARI)- RECEPIMENTO PROCEDURA PER LA DIMOSTRAZIONE DELL'AVVENUTO AVVIO A RECUPERO DEI RIFIUTI URBANI CONFERITI AL DI FUORI DEL SERVIZIO PUBBLICO DI RACCOLTA DA PARTE DELLE UTENZE NON DOMESTICHE DI CUI ALL'ARTICOLO 3 DELIBERAZIONE ARERA 18 GENNAIO 2022 15/2022/R/RIF	Nuova disciplina in materia
DELIBERA DI GIUNTA	106	12/05/2022	REGISTRO UNICO NAZIONALE ENTI TERZO SETTORE - ADEMPIMENTI , ADEGUAMENTO REGOLAMENTI IN MERITO AI RAPPORTI CON LA PA E NORMATIVA RIGUARDANTE COLLABORAZIONI CO- PROGETTAZIONI E CONTRIBUTI - PROROGA PER LE ASSOCIAZIONI PER ADEGUAMENTI STATUTARI E ISCRIZIONE.	Nuova disciplina in materia
DELIBERA DI GIUNTA SENZA PARERE CONTABILE	112	19/05/2022	REGOLAMENTO PER LA DISCIPLINA DELLE PROCEDURE SELETTIVE E DELLE ALTRE PROCEDURE DI ASSUNZIONE - APPROVAZIONE.	Adeguamenti necessari per adempiere alle nuove disposizioni normative
DELIBERA DI CONSIGLIO	69	31/05/2022	MODIFICHE A REGOLAMENTO IMPOSTA DI SOGGIORNO	Adeguamenti necessari per adempiere alle nuove disposizioni normative
DELIBERA DI GIUNTA SENZA PARERE CONTABILE	139	22/06/2022	ATTO DI INDIRIZZO AI FINI DELL'AGGIORNAMENTO DEL NUOVO PIANO/REGOLAMENTO PER LE STAZIONI RADIO BASE.	Adeguamenti necessari per adempiere alle nuove disposizioni normative
DELIBERA DI GIUNTA SENZA PARERE CONTABILE	155	13/07/2022	PROGETTO DI RIQUALIFICAZIONE EDILIZIO AMBIENTALE AI SENSI DELL'ART. 116 C.8 DEL REGOLAMENTO URBANISTICO IN LOC. PODERE CASA NUOVA. PROPRIETÀ IOZZI ANDREA E IOZZI GIULIA - (P.E. 205/2022).	Adeguamenti necessari per adempiere alle nuove disposizioni normative
DELIBERA DI GIUNTA SENZA PARERE CONTABILE	157	13/07/2022	PIANO DEL COMMERCIO SU AREA PUBBLICA - ISTITUZIONE DI N. 1 AREA DI SOSTA SPERIMENTALE PER IL COMMERCIO SU AREA PUBBLICA IN FORMA ITINERANTE EX ART. 42 DEL REGOLAMENTO COMUNALE. - PIAZZA DUOMO.	Adeguamenti necessari per adempiere alle nuove disposizioni normative
DELIBERA DI CONSIGLIO SENZA PARERE CONTABILE	95	15/09/2022	ART. 32 DELLO STATUTO COMUNALE ED ART. 12 E SEGUENTI DEL REGOLAMENTO DEL CONSIGLIO COMUNALE: MODIFICA COMPOSIZIONE COMMISSIONI CONSILIARI PERMANENTI.	Adeguamenti necessari per adempiere alle nuove disposizioni normative
DELIBERA DI GIUNTA	211	10/10/2022	REGOLAMENTO PER IL POTENZIAMENTO DELLE RISORSE STRUMENTALI DEGLI UFFICI COMUNALI PREPOSTI ALLA GESTIONE DELLE ENTRATE ED IL TRATTAMENTO ECONOMICO ACCESSORIO DEL PERSONALE COINVOLTO NEL RAGGIUNGIMENTO DEGLI OBIETTIVI DI RECUPERO DELL'EVASIONE IMU E TARI - MODIFICHE.,	Nuova disciplina in materia
DELIBERA DI CONSIGLIO SENZA PARERE CONTABILE	119	30/11/2022	APPROVAZIONE NUOVO REGOLAMENTO SCARICHI REFLUI DOMESTICI DI COMPETENZA COMUNALE.	Nuova disciplina in materia
DELIBERA DI CONSIGLIO	135	29/12/2022	NUOVO REGOLAMENTO PER LA DISCIPLINA DELLA VIDEOSORVEGLIANZA SUL TERRITORIO COMUNALE. APPROVAZIONE.	Nuova disciplina in materia

TIPOLOGIA DI ATTO	N.	Data	Tipologia di Atto	Motivazione
<b>ANNO 2023</b>				
DELIBERA DI CONSIGLIO	5	09/02/2023	NUOVO REGOLAMENTO COMUNALE PER LA DISCIPLINA DEI RAPPORTI CON GLI ENTI DEL TERZO SETTORE E CON LE ASSOCIAZIONI. CORREZIONE VIZI PROCEDURALI E PUBBLICAZIONE AI SENSI DELL'ART. 8 DELLO STATUTO COMUNALE DETERMINAZIONE	Nuova disciplina in materia
DELIBERA DI CONSIGLIO	31	17/03/2023	MODIFICHE A REGOLAMENTO CANONE UNICO PATRIMONIALE: APPROVAZIONE.	Adeguamenti necessari per adempiere alle nuove disposizioni normative
DELIBERA DI CONSIGLIO	32	17/03/2023	MODIFICHE AL REGOLAMENTO DEL SERVIZIO DI POLIZIA MUNICIPALE APPROVATO CON DELIBERAZIONE DEL C.C. N. 77 DEL 21.11.1994 E SS.MM.II - RECEPIMENTO ACCORDO DECENTRATO INTEGRATIVO DEL 16/09/2022.	Nuova disciplina in materia
DELIBERA DI CONSIGLIO	33	17/03/2023	REGOLAMENTO IN MATERIA DI ACCESSO CIVICO, ACCESSO CIVICO GENERALIZZATO E ACCESSO DOCUMENTALE - APPROVAZIONE DI MODIFICHE IN MATERIA DI CORRESPONSIONE DI DIRITTI DI RICERCA, VISURA E DI COSTO DI RIPRODUZIONE.	Nuova disciplina in materia
DELIBERA DI CONSIGLIO	41	27/04/2023	REGOLAMENTO DI DISCIPLINA DELL'IMPOSTA MUNICIPALE PROPRIA (IMU): MODIFICHE.	Nuova disciplina in materia
DELIBERA DI CONSIGLIO	42	27/04/2023	REGOLAMENTO DI DISCIPLINA DELLA TASSA SUI RIFIUTI (TARI): MODIFICHE.	Nuova disciplina in materia
DELIBERA DI GIUNTA SENZA PARERE CONTABILE	113	18/05/2023	REGOLAMENTO " PER LA GESTIONE DEI BENI COMUNI - . ATTIVAZIONE DEL PATTO DI COLLABORAZIONE TRA IL COMUNE DI COLLE DI VAL D'ELSA E LA SOCIETA' IL CASTELLETTO SNC -PER TENUTA E MANUTENZIONE DEL RESEDE A VERDE DELL'AREA PUBBLICA PRESSO IL PLESSO SCOLASTICO ARNOLFO DI CAMBIO.	Nuova disciplina in materia
DELIBERA DI CONSIGLIO SENZA PARERE CONTABILE	61	30/06/2023	APPROVAZIONE DELLA VARIANTE N.1 AL REGOLAMENTO EDILIZIO COMUNALE.	Adeguamenti necessari per adempiere alle nuove disposizioni normative
DELIBERA DI CONSIGLIO	62	30/06/2023	APPROVAZIONE NUOVO REGOLAMENTO COMUNALE PER L'ISTITUZIONE DELLA FIGURA DI ISPETTORE AMBIENTALE.	Adeguamenti necessari per adempiere alle nuove disposizioni normative
DELIBERA DI CONSIGLIO	63	30/06/2023	MODIFICA ART. 12 NUOVO REGOLAMENTO COMUNALE PER LA DISCIPLINA DEI RAPPORTI CON GLI ENTI DEL TERZO SETTORE E CON LE ASSOCIAZIONI.	Nuova disciplina in materia
DELIBERA DI CONSIGLIO	64	30/06/2023	APPROVAZIONE NUOVO REGOLAMENTO PER LA CONCESSIONE DI SOVVENZIONI, CONTRIBUTI, PATROCINI E DI ALTRI VANTAGGI ECONOMICI.	Adeguamenti necessari per adempiere alle nuove disposizioni normative
DELIBERA DI CONSIGLIO SENZA PARERE CONTABILE	65	30/06/2023	REGOLAMENTO COMUNALE DEI SERVIZI EDUCATIVI PER LA PRIMA INFANZIA - APPROVAZIONE.	Nuova disciplina in materia
DELIBERA DI GIUNTA SENZA PARERE CONTABILE	212	09/11/2023	REGOLAMENTO " PER LA GESTIONE DEI BENI COMUNI" - . ATTIVAZIONE DEL PATTO DI COLLABORAZIONE TRA IL COMUNE DI COLLE DI VAL D'ELSA E LA S.C. PEDALE SENESE 1952 - PER TENUTA E MANUTENZIONE DEL RESEDE A VERDE DELL'AREA PUBBLICA IN ZONA CAMPIGLIA, VIA DUCCIO DI BUONINSEGNA.	Nuova disciplina in materia
DELIBERA DI CONSIGLIO	117	29/11/2023	APPROVAZIONE DEL PIANO COMUNALE DEL COMMERCIO SU AREE PUBBLICHE E DEL REGOLAMENTO COMUNALE DEL COMMERCIO SU AREE PUBBLICHE.	Nuova disciplina in materia
DELIBERA DI GIUNTA SENZA PARERE CONTABILE	251	14/12/2023	CCNL 2019-2021: REGOLAMENTO SULLA ISTITUZIONE, IL CONFERIMENTO, LA REVOCA E LA GRADUAZIONE DEGLI INCARICHI DI ELEVATA QUALIFICAZIONE - APPROVAZIONE.	Adeguamenti necessari per adempiere alle nuove disposizioni normative
DELIBERA DI GIUNTA SENZA PARERE CONTABILE	15	25/01/2024	REGOLAMENTO PER LE PROGRESSIONI VERTICALI - MODIFICHE	Adeguamenti necessari per adempiere alle nuove disposizioni normative
DELIBERA DI GIUNTA	44	14/03/2024	REGOLAMENTO PER LA DISCIPLINA DELLE PROCEDURE SELETTIVE E DELLE ALTRE PROCEDURA DI ASSUNZIONE – MODIFICHE	Adeguamenti necessari per adempiere alle nuove disposizioni normative

# POLITICA TRIBUTARIA

Aliquote IMU	2019	2020	2021	2022	2023
Aliquota abitazione principale (anno 2019 IMU+TASI - dal 2020 IMU)	0,60%	0,60%	0,60%	0,60%	0,60%
Detrazione abitazione principale	200	200	200	200	200
Altri immobili	1,06%	1,06%	1,06%	1,06%	1,06%
Fabbricati rurali e strumentali (anno 2019 TASI - dal 2020 IMU)	0,10%	0,10%	0,10%	0,10%	0,10%
ATTI	DELIBERAZIONE DEL CONSIGLIO COMUNALE N. 9 DEL 21/02/2019 - DELIBERAZIONE DEL CONSIGLIO COMUNALE N. 10 DEL 21/02/2019	DELIBERAZIONE DEL CONSIGLIO COMUNALE N. 58 DEL 30/07/2020	DELIBERAZIONE DEL CONSIGLIO COMUNALE N. 149 DEL 31/12/2020	DELIBERAZIONE DEL CONSIGLIO COMUNALE N. 18 DEL 10/03/2022	DELIBERAZIONE DEL CONSIGLIO COMUNALE N. 29 DEL 17/03/2023

Addizionale IRPEF	2019	2020	2021	2022	2023
Aliquota massima	0,6%	0,6%	0,6%	0,6%	0,6%
Fascia esenzione	nessuna	nessuna	nessuna	nessuna	nessuna
Differenziazione aliquote	nessuna	nessuna	nessuna	nessuna	nessuna



# SITUAZIONE ECONOMICO FINANZIARIA

Entrate	2019	2020	2021	2022	2023	Percentuale incremento decremento rispetto primo anno
TITOLO 1: Entrate correnti di natura tributaria, contributiva e perequativa	13.401.448,75	12.759.732,08	13.674.949,99	14.348.071,41	14.273.173,59	6,50%
TITOLO 2: Trasferimenti correnti	640.293,90	3.300.053,04	1.941.043,33	1.401.807,02	1.293.656,53	102,04%
TITOLO 3: Entrate extratributarie	3.953.223,35	2.642.852,66	3.437.405,37	3.499.677,58	3.592.390,96	-9,13%
TITOLO 4: Entrate in conto capitale	2.451.605,50	3.106.359,02	3.297.316,67	3.065.586,71	1.409.138,92	-42,52%
TITOLO 5: Entrate da riduzione di attività finanziarie	0,00	0,00	0,00	0,00	0,00	0%
TITOLO 6: Accensione prestiti	0,00	0,00	0,00	0,00	0,00	0%
TITOLO 7: Anticipazioni da istituto tesoriere/cassiere	0,00	0,00	0,00	0,00	0,00	0%
TITOLO 9: Entrate per conto terzi e partite di giro	2.006.535,62	1.917.885,29	2.016.662,78	2.095.913,39	2.359.982,94	17,61%
<b>TOTALE ENTRATE</b>	<b>22.453.107,12</b>	<b>23.726.882,09</b>	<b>24.367.378,14</b>	<b>24.411.056,11</b>	<b>22.928.342,94</b>	<b>2,12%</b>

Spese	2019	2020	2021	2022	2023	Percentuale incremento decremento rispetto primo anno
TITOLO 1: Spese correnti	14.152.157,18	14.016.686,29	15.627.899,50	15.898.122,37	15.521.625,74	9,68%
TITOLO 2: Spese in conto capitale	2.826.376,87	3.860.532,19	3.953.271,15	3.756.280,25	2.823.266,41	-0,11%
TITOLO 3: Spese per incremento di attività finanziarie	0,00	0,00	0,00	0,00	0,00	0%
TITOLO 4: Rimborso di prestiti	1.082.742,72	540.499,70	696.391,45	707.348,45	553.067,14	-48,92%
TITOLO 5: Chiusura Anticipazioni ricevute da istituto tesoriere/cassiere	0,00	0,00	0,00	0,00	0,00	0%
TITOLO 7: Spese per conto terzi e partite di giro	2.006.535,62	1.917.885,29	2.016.662,78	2.095.913,39	2.359.982,94	17,61%
<b>TOTALE SPESE</b>	<b>20.067.812,39</b>	<b>20.335.603,47</b>	<b>22.294.224,88</b>	<b>22.457.664,46</b>	<b>21.257.942,23</b>	<b>5,93%</b>

# SITUAZIONE ECONOMICO FINANZIARIA

<b>Equilibrio di parte corrente</b>		<b>2019</b>	<b>2020</b>	<b>2021</b>	<b>2022</b>	<b>2023</b>
Fondo pluriennale vincolato per spese correnti iscritto in entrata	(+)	452.794,46	329.135,81	401.598,13	397.972,73	428.839,06
Recupero disavanzo di amministrazione esercizio precedente	(-)	0,00	0,00	0,00	0,00	0,00
Entrate Titoli 1.00 - 2.00 - 3.00	(+)	17.994.966,00	18.702.637,78	19.053.398,69	19.249.556,01	19.159.221,08
Entrate Titolo 4.02.06 - Contributi agli investimenti direttamente destinati al rimborso dei prestiti da amministrazioni pubbliche	(+)	0,00	0,00	0,00	0,00	0,00
Spese Titolo 1.00 - Spese correnti	(-)	14.152.157,18	14.016.686,29	15.627.899,50	15.898.122,37	15.521.625,74
Fondo pluriennale vincolato di parte corrente (di spesa)	(-)	329.135,81	401.598,13	397.972,73	428.839,06	519.713,72
Spese Titolo 2.04 - Altri trasferimenti in conto capitale	(-)	61.087,00	0,00	0,00	0,00	0,00
Fondo pluriennale vincolato di spesa - titolo 2.04 Altri trasferimenti in conto capitale	(-)	0,00	0,00	0,00	0,00	0,00
Spese Titolo 4.00 - Quote di capitale amm.to dei mutui e prestiti obbligazionari	(-)	1.082.742,72	540.499,70	696.391,45	707.348,45	553.067,14
Fondo anticipazioni di liquidità	(-)	0,00	0,00	0,00	0,00	0,00
Utilizzo avanzo di amministrazione per spese correnti e per rimborso prestiti	(+)	116.307,05	45.226,53	781.990,48	1.128.559,29	310.188,23
Entrate di parte capitale destinate a spese correnti in base a specifiche disposizioni di legge o dei principi contabili	(+)	10.778,89	9.123,51	8.011,76	105.988,59	177.313,03
Entrate di parte corrente destinate a spese di investimento in base a specifiche disposizioni di legge o dei principi contabili	(-)	0,00	0,00	0,00	0,00	0,00
Entrate da accensione di prestiti destinate a estinzione anticipata dei prestiti	(+)	0,00	0,00	0,00	0,00	0,00
<b>RISULTATO DI COMPETENZA DI PARTE CORRENTE</b>	<b>(=)</b>	<b>2.949.723,69</b>	<b>4.127.339,51</b>	<b>3.522.735,38</b>	<b>3.847.766,74</b>	<b>3.481.154,80</b>

<b>Equilibrio in conto capitale</b>		<b>2019</b>	<b>2020</b>	<b>2021</b>	<b>2022</b>	<b>2023</b>
Utilizzo avanzo di amministrazione per spese di investimento	(+)	1.603.074,55	1.907.902,75	2.280.160,27	3.388.816,42	4.398.791,96
Fondo pluriennale vincolato per spese in conto capitale iscritto in entrata	(+)	3.318.799,92	3.116.792,12	2.484.628,80	2.729.234,55	2.639.261,96
Entrate Titoli 4.00-5.00-6.00	(+)	2.451.605,50	3.106.359,02	3.297.316,67	3.065.586,71	1.409.138,92
Entrate Titolo 4.02.06 - Contributi agli investimenti direttamente destinati al rimborso dei prestiti da amministrazioni pubbliche	(-)	0,00	0,00	0,00	0,00	0,00
Entrate di parte capitale destinate a spese correnti in base a specifiche disposizioni di legge o dei principi contabili	(-)	10.778,89	9.123,51	8.011,76	105.988,59	177.313,03
Entrate Titolo 5.02 per Riscossione crediti di breve termine	(-)	0,00	0,00	0,00	0,00	0,00
Entrate Titolo 5.03 per Riscossione crediti di medio-lungo termine	(-)	0,00	0,00	0,00	0,00	0,00
Entrate Titolo 5.04 relative a Altre entrate per riduzione di attività finanziarie	(-)	0,00	0,00	0,00	0,00	0,00
Entrate di parte corrente destinate a spese di investimento in base a specifiche disposizioni di legge o dei principi contabili	(+)	0,00	0,00	0,00	0,00	0,00
Entrate da accensione di prestiti destinate a estinzione anticipata dei prestiti	(-)	0,00	0,00	0,00	0,00	0,00
Spese Titolo 2.00 - Spese in conto capitale	(-)	2.826.376,87	3.860.532,19	3.953.271,15	3.756.280,25	2.823.266,41
Fondo pluriennale vincolato in c/capitale (di spesa)	(-)	3.116.792,12	2.484.628,80	2.729.234,55	2.639.261,96	4.387.724,63
Spese Titolo 3.01 per Acquisizioni di attività finanziarie	(-)	0,00	0,00	0,00	0,00	0,00
Spese Titolo 2.04 - Altri trasferimenti in conto capitale	(+)	61.087,00	0,00	0,00	0,00	0,00
Fondo pluriennale vincolato di spesa - titolo 2.04 Altri trasferimenti in conto capitale	(+)	0,00	0,00	0,00	0,00	0,00
<b>RISULTATO DI COMPETENZA IN CONTO CAPITALE</b>	<b>(=)</b>	<b>1.480.619,09</b>	<b>1.776.769,39</b>	<b>1.371.588,28</b>	<b>2.682.106,88</b>	<b>1.058.888,77</b>

*Sintesi delle attività*  
*Quinquennio 2019-2024*  
*Comune di*  
*Colle di Val d'Elsa*

# CULTURA E TURISMO

## SISTEMA COLLE MUSEI



La legislatura 2019-2024 è stata caratterizzata da un forte impulso alla ristrutturazione strutturale e organizzativa del sistema museale che da Ottobre potranno contare su tutti i musei esistenti riaperti con la prospettiva di inserire la Casa Torre di Arnolfo come ulteriore fiore all'occhiello di un sistema museale che deve essere il volano culturale della nascita di Colle come destinazione turistica di eccellenza.

Il **Sistema Colle Musei** consiste nella creazione del sistema museale congiunto cittadino "Colle Musei", che riunisce le 5 strutture museali e le collega con i percorsi sul territorio legati all'archeologia, all'architettura, alle acque e al contemporaneo. Il sistema è diretto dal **Direttore dei Musei** una figura necessaria per la gestione e la valorizzazione del sistema, che per la prima volta è presente nella storia del nostro Comune.

### Museo Archeologico "Ranuccio Bianchi Bandinelli"

Marzo 2024 sono stati avviati i lavori del nuovo allestimento, per l'accessibilità universale e per l'adeguamento degli impianti. Finalmente il museo storico di Colle vivrà una nuova stagione di culturale sviluppo e attrazione turistica. La previsione di riapertura entro fine anno.



**UMoCA**. La riapertura dell'Under Museum of Contemporary Art, progettato dal grande artista cinese Cai Guo-Qiang, è stata possibile grazie all'acquisizione di risorse da un bando del MIC. Sono stati effettuati lavori di ristrutturazione al fine di rendere uno spazio permanente per la valorizzazione e organizzazione mostre sull'arte contemporanea.



# CULTURA E TURISMO

## MUSEO DEL CRISTALLO



### MUSEO DEL CRISTALLO

L'ultimazione dei lavori architettonici, strutturali e impiantistici, sono stati propedeutici per il nuovo allestimento. In seguito la nomina del comitato tecnico scientifico, ha permesso la redazione del progetto scientifico, museografico, grafico e architettonico del nuovo allestimento del percorso museale. Un percorso moderno e dinamico che ha riscosso un grande successo di critica. Il progetto di identità visiva del Museo è il progetto di una Città. La riapertura si è tenuta a dicembre 2023. Ora è in corso il programma di promozione e valorizzazione.



## CASA TORRE DI ARNOLFO CAMBIO

**Casa-Torre di Arnolfo:** acquisizione dell'immobile nel 2022, percorso di valorizzazione, aperture straordinarie e visite guidate, creazione del comitato tecnico scientifico, redazione del progetto scientifico dell'allestimento interno, affidamento e redazione del progetto di fattibilità tecnica e economica del restauro interno e allestimento museografico (2023). Previsione di apertura in pianta stabile nel 2026.





## CULTURA E TURISMO

### OPERE E DOCUMENTI STORICI

**Restauro di opere d'arte:** promozione del restauro di quindici importanti opere presenti nella collezione del Museo San Pietro, che necessitavano di interventi conservativi.

**Acquisizione Documenti Storici:** Il Comune di Colle di Val d'Elsa ha acquisito importanti documenti storici provenienti dalla collezione personale di Ferdinando Morozzi: un *liber consiliorum* del XV secolo e uno *Statuto* di Colle del XVI secolo



## PERCORSO DEL CONTEMPORANEO



### MOSTRE TEMPORANEE UMOCA

L'UMOCA è scenario naturale per la installazione di mostre temporanee di altissimo livello organizzate insieme ad Arte Continua. Mario e Marisa Merz, Mimmo Palladino e Loris Cecchini sono stati i primi nomi che hanno dato lustro a questo spazio pubblico cittadino.

Ricostruzione in forma permanente dell'opera *site specific* di Sol Lewitt nel Giardino del Museo Archeologico (che era stata realizzata nel 1997 e poi smantellata), nel contesto del potenziamento del percorso del contemporaneo.



## EVENTI CULTURALI

**Festival dell'Architettura, Archifest 2020 "Abitare il mondo altrimenti"**: 10 giorni di Festival che hanno segnato Colle dando allo Spazio Michelucci ora "MARs" una nuova vita. Incontri sui temi della rigenerazione urbana a motore culturale, tra arte, musica, danza e architettura. Collaborazioni con altre città e relatori da tutta Italia, per una serie di meeting, tavole rotonde, dibattiti, workshop, mostre, spettacoli, didattica, visite guidate e installazioni, negli spazi della Banca di Michelucci. Iniziative "Fuori Festival" organizzate in collaborazione con Associazioni e artisti, tra cui "Vuoti a Rendere", "Natura Elettrica", "Autonomie Sensibili", "Finestra su Colle", "Spazio Instabile", "Paesaggi Sonori" et.

Da ARCHIFEST sono nati gli spin-off: "MARs in divenire" finanziato nel 2021 dal MPS e Festival "RiGenerazioni, segnali e impulsi per ripensare la città", finanziato dalla Regione Toscana nel 2023.

**"Festival del Cristallo" edizioni 2022 e 2023**: dopo 11 anni di assenza, torna nel 2022 a Colle un evento dedicato al mondo del Cristallo, alla sua storia e al suo futuro. Nelle due edizioni, organizzate con l'Associazione La Città del Cristallo, si sono tenute conferenze, tavole rotonde, presentazioni di libri, proiezioni di documentari, visite guidate alle aziende, workshop con le scuole, edizioni di "fabbriche aperte", degustazioni i cristallo, trekking tra i luoghi del festival e le aziende, installazioni artistiche, dimostrazioni delle lavorazioni, musica ed eventi ricreativi a contorno, sia nelle aziende che negli spazi pubblici della città.

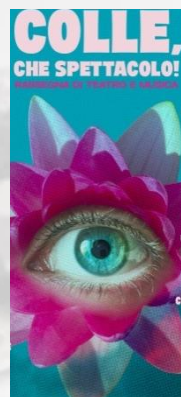

LiberaCollarte 2019, 2021

"Pillole di Libera", 2022

move off – MOTUS 2020

Teatro Fuori", 2021

"Note in Castello" 2022

"COLLE che Spettacolo!" 2023

MOSTRE UMOCA: Merz, Palladino, Cecchini

GIOVEDI' DA LEONI – 2019-2023

Cine beat - musicinema

## UOMINI ILLUSTRI



**"Da Colle, ciclo di eventi sui colligiani illustri" edizioni 2022 e 2023**: creazione di un ciclo di incontri che ha l'intento di mettere a sistema le iniziative di valorizzazione, riscoperta e studio dei Colligiani illustri, anche in collaborazione con Associazioni del territorio. La prima edizione 2022 ha proposto giornate di approfondimento su Romano Bilenchi, su Cennino Cennini e su Arnolfo di Cambio (in occasione dell'acquisizione della Casa Torre, con conferenza e visite guidate). L'edizione 2023 ha proposto Ferdinando Morozzi, Romano Bilenchi e un focus particolare su Arnolfo di Cambio tra Colle e Firenze, in collaborazione con l'Amministrazione di Firenze e il Muse Firenze.

## MOSTRE E RASSEGNE



# ECOLOGIA E TURISMO

## PARCO DELLE ACQUE

### PARCO DELLE ACQUE

Il Parco delle Acque sta diventando realtà, l'esplosione del SentierElsa incluso nel tracciato della Francigena, ha dato ulteriore risonanza al nostro attrattore turistico per eccellenza. Questo ha portato una attenzione mai registrata prima con passaggi comunicativi sulle reti nazionali (RAI Linea Verde), sulle reti regionali (RAI Regione, e TVL) e altre TV locali, e un corrispondente esponenziale incremento delle presenze che fanno bene all'economia.

Il nuovo Regolamento del Parco va nella direzione della sua tutela contemperando la possibilità di fruizione con la necessità di rispettare un ecosistema molto importante.

Un nuovo programma di manutenzione, monitoraggio e la messa in sicurezza è stato sviluppato anche con Guide Ambientali Escursionistiche del territorio formate allo scopo, in collaborazione con il Comitato Tecnico Scientifico. Sono stati ammodernati e messi in funzione i parcheggi a pagamento del Sentiero, e sono quasi ultimati i lavori del nuovo parcheggio con servizi igienici in Via Saffi.

E' stato migliorato il parcheggio Le Vene, con la chiusura dell'accesso selvaggio della auto nell'area golenale.

Più recentemente attraverso uno studio commissionato dall'Amministrazione l'Università di Siena ha certificato la presenza di habitat considerati prioritari dalla UE che permettono di chiedere per il nostro fiume lo status di Sito di Interesse Comunitario (SIC).

### COLLABORAZIONE CON LE UNIVERSITA' DI SIENA E FIRENZE

Le Università di Siena e Firenze hanno iniziato un rapporto di collaborazione con il Comune sul Fiume Elsa. La prima attraverso una convenzione di ricerca per uno studio sugli habitat prioritari protetti dalla Comunità Europea, ai fini di una prossima candidatura del Parco a Sito di Interesse Comunitario Natura 2000.

La seconda attraverso il progetto "Oltre i Confini" il cui obiettivo generale è quello di giungere alla stipula del Contratto di Fiume Elsa, ossia un documento di programmazione strategica contenente un programma di azioni per la valorizzazione e la salvaguardia condivisa del fiume.

Il progetto vincitore di un co-finanziamento di Regione Toscana (Autorità per la partecipazione) e comprende i 12 Comuni attraversati dall'Elsa dalla sorgente alla foce.

verso il Contratto di Fiume Elsa



# TURISMO

## POLITICHE PER IL TURISMO



Un grande impulso è stato dato alle politiche del turismo che per la prima volta ha visto Colle accreditarsi come *destinazione turistica*. Questo percorso è nato con la storica nascita di un Ufficio per il Turismo nel Comune di Colle con obiettivi ben definiti e con risorse umane dedicate. Lo sviluppo turistico passa anche attraverso l'adesione e la stretta collaborazione con l'Ambito Turistico Valdelsa Valdicecina che hanno costruito una collaborazione strategica molto importante e proficua ai fini di una promozione congiunta del territorio con politiche turistiche di area.

RAFFRONTO INCREMENTO % PRESENZE TURISTICHE MEDIE COLLE vs PROVINCIA DI SIENA

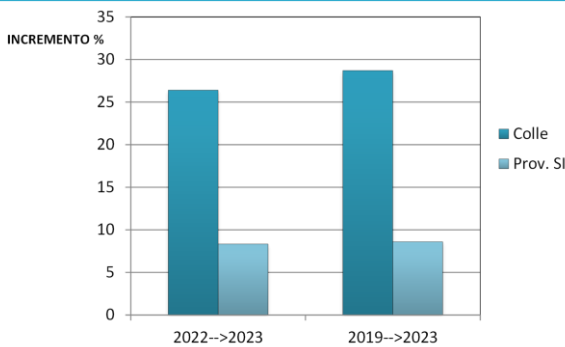

**Educational per operatori turistici:** organizzazione di educational tour guidati gratuiti per operatori turistici (tour operator, guide, strutture ricettive, ristoranti, bar, esercizi commerciali) per implementare la loro conoscenza del patrimonio culturale, storico e naturalistico del territorio..

### NUOVO TRACCIATO DELLA VIA FRANCIGENA

Dopo un intenso lavoro di revisione e di relazione con gli altri partner della Via Francigena, il vecchio percorso Quartaia-Le Vene diventa "percorso alternativo", mentre il nuovo percorso che attraversa il Centro Storico e il SentierElsa diventa il "percorso ufficiale" della Tappa 32, rispettando comunque entrambe le "mansiones" di Sigerico (Molino di Aiano e Pieve a Elsa), tutto adeguatamente segnalato dalla nuova Cartellonistica dedicata.

Inoltre, per incrementare l'offerta di percorsi trekking è stato creato l' "Anello della Francigena Colligiana": di 22 km, con partenza e arrivo nel centro cittadino,

**Turismo industriale:** partecipazione del Museo del Cristallo al Festival del Turismo industriale "TIPO" di Prato nel 2023 e nel 2024. Organizzazione e realizzazione di una tavola rotonda sul turismo industriale a Colle di Val d'Elsa nel 2024, con la partecipazione di tutti i Musei dell'industria della Toscana e di tutti i Musei del Vetro e del Cristallo d'Italia.



**Nuovo Ufficio Turistico del Torriente:** realizzato, arredato ed aperto al pubblico ad aprile 2023 il nuovo Ufficio Informazioni Turistiche al Torriente, gestito da Pro Loco,

**Progetto "In one word... COLLE":** imposta tutte le strategie di comunicazione e di sviluppo turistico della Città e del suo territorio, comprendente strategia generale di promozione, identificazione del brand e dei target, identità visiva, materiale promozionale e informativo cartaceo e digitale. Produzione di materiale informativo, per la promozione turistica e gadget: esecutivi grafici, stampa materiale cartaceo, predisposizione materiale digitale e realizzazione gadget per il lancio e la diffusione del progetto "In one word... COLLE".

Nuova Cartellonistica "COLLE": realizzate e installate le insegne "COLLE" in corten su tutte le steli esistenti in Città, inclusa l'insegna dell'Ostello Comunale "Cartiera La Buca".



Foto di Tiziano Pieroni

# AMBIENTE RIFIUTI

## NUOVA RACCOLTA DIFFERENZIATA

ANNO	2019	2024
% raccolta differenziata	44,8%	72,1%

### INCREMENTO COSTANTE RD RAGGIUNGIMENTO PARAMETRI EUROPEI

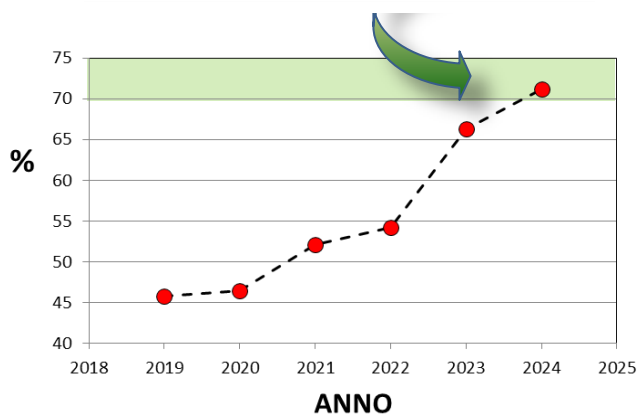

ANNO 2024	N°	gettito
EMERSIONE UTENZE FANTASMA	+354	71000€

Gran parte del lavoro si è concentrato sul servizio di raccolta dei rifiuti e sulla sua riorganizzazione complessiva con l'obiettivo strategico di riportare i dati della raccolta differenziata su valori degli di una Città moderna e sensibile al tema ambientale. La percentuale della raccolta differenziata nel 2019 era in caduta libera con valori al 45% completamente insufficienti soprattutto considerando che nel 2006 Colle era stata premiata come Comune "Riciclone".

Nel 2021 è stata modificata la raccolta porta a porta, con l'introduzione dei mastelli per organico, indifferenziato e vetro e soprattutto con l'ampliamento delle zone servite in tale modalità con l'inserimento delle Frazioni di Gracciano e Querciolaia.

Nel 2022 è iniziata la seconda fase della riorganizzazione con una rimodulazione delle raccolte e introducendo per primi in assoluto nella Provincia di Siena la novità dello smaltimento separato del vetro anche per la raccolta stradale. Inoltre sono stati sostituiti tutti i cassonetti presenti nel territorio comunale introducendo anche il meccanismo di apertura con la tessera personale (SEI CARD) ad accesso controllato. In tutto sono state ammodernate 110 postazioni per un totale di più di 1100 nuovi cassonetti.

L'uso della SEI CARD ha generato alcuni disagi per la mancanza di abitudine al suo utilizzo ed è stata accompagnata dal fenomeno degli abbandoni fuori dal cassonetto. I risultati ottenuti sono però ottimi sul fronte del recupero del gettito della TARI e sull'emersione degli "utenti fantasma". Dai dati dell'Agenda Regionale vediamo che dal 2022 al 2023 il numero di utenze è cresciuto di 354 unità contribuendo ad un gettito medio stimabile in 71mila euro.

La duplice strategia del monitoraggio utenze e l'introduzione della video-sorveglianza dal Maggio 2023 ha permesso di rilevare oltre 540 infrazioni che si sono tradotte in altrettanti verbali.

Con apposito regolamento approvato con Delibera di Consiglio comunale n. 62 del 30/06/2023, è stata istituita la figura dell'**Ispettore Ambientale** con il compito di informare e vigilare sulle postazioni più critiche con la facoltà di fare verbali.



**RIPARTE L'EDUCAZIONE AMBIENTALE**  
Grazie all'accordo tra le Scuole di Colle, l'Amministrazione e SEI Toscana, i ragazzi tornano ad essere protagonisti di giornate di educazione ambientale. Un investimento per il futuro.



**RACCOLTA SEPARATA DEL VETRO**  
adottata per la prima volta nella Provincia di Siena.

# COMMERCIO E ATTIVITA' PRODUTTIVE

## POLITICHE

La politica di sviluppo del tessuto commerciale, che è inevitabilmente di respiro pluriennale, si è basata su tre pilastri:

- 1) Ristori post-pandemia.
- 2) Sviluppo turistico e riqualificazione di aree urbane.
- 3) Produzione di eventi per la rivitalizzazione del centro storico.
- 4) Valorizzazione enogastronomia e prodotti tipici.

Il lock-down del Covid ha colpito particolarmente il commercio. L'amministrazione ha erogato ristori per proporzionalmente superiori a tutti i comuni del circondario con due Bandi nel 2020 e 2021 dove sono stati messi a disposizione delle attività 199.000 euro di risorse con 96 attività finanziate.

Ulteriori risorse, circa 160.000 euro, sono state erogate in aggiunta ai ristori governativi destinandole all'abbattimento della Tari non domestica.

E' stata applicata l'esenzione del pagamento del suolo pubblico per le attività di ristorazione negli anni della pandemia estendendola, unico comune della Provincia di Siena anche nel 2022. E' stata data la possibilità di ampliare le zone di somministrazione all'aperto e sono state semplificate le procedure burocratiche.

### RAZIONALIZZAZIONE MERCATI CITTADINI

Nuovo Piano del Commercio su aree pubbliche e il nuovo regolamento Comunale del commercio su aree pubbliche del Mercato e del commercio su aree pubbliche fuori mercato.

Razionalizzazione e specializzazione banchi Mercato Nuovo regolamento dei mercati e stabilizzazione del mercato rionale di Gracciano.

### RIQUALIFICAZIONE

Insieme alla riqualificazione di Piazza Scala e dell'Area Boschi con il Nuovo Museo del Cristallo, con i progetti Colle al Centro e Quali Centro per la riqualificazione di spazi urbani sono stati erogati 33.000 euro di contributi per nuove attività o per ammodernare locali di attività esistenti.

Le risorse di Qualicentro, altro progetto finanziato, per un importo totale di 46.000 euro sono state utilizzate per l'acquisto di elementi di arredo urbano.

Attraverso questi progetti sono stati finanziati anche Eventi come Vuoti a Rendere che ha permesso di ripristinare e ripulire i fondi commerciali ormai abbandonati da anni.

La chiusura al traffico di Borgo con l'istituzione per la prima volta della ZTL è il primo passo per rendere tutto il Centro Storico pedonale come si attiene alla parte più bella e spiccatamente turistica della Città.

Questo passaggio ha una spinta per l'apertura di nuove attività.

## EVENTI DI PROMOZIONE

Non si contano le manifestazioni di rivitalizzazione della città portate avanti in collaborazione con le Associazioni cittadine. Notte bianca, Notte gialla, Fiera degli uccelli, LiberaCollarte e i suoi Spin-off, il Festival "Colle che Spettacolo", Pillole di LiberaCollarte, Teatro fuori, Le Notti in Castello, Il Festival del Cristallo, l'ultimo evento nato "Bada che Gota", Colle-E-venti, e molti altri eventi minori.

Abbiamo costruito un dialogo diretto, schietto e collaborativo con le associazioni e i comitati nati in questi anni quali, RistoeBar, l'Associazione Città del Cristallo e il neonato Comitato per la Promozione della Gota Cotta, abbiamo iniziato il processo di ricostituzione del Comitato di Colgirandola centro Commerciale Naturale.



**GOTA COTTA**

### Progetto di valorizzazione della Gota Cotta di Colle, e Festival "Bada che Gota" 2023

Nel 2022 l'Amministrazione, in collaborazione con Pro Loco, ha lanciato un progetto di riscoperta e valorizzazione del salume colligiano, ai fini di promuovere la cultura enogastronomica del territorio.



ANZIANI



DISABILI



FAMIGLIA E MINORI



GIOVANI

# POLITICHE SOCIALI

## CURA DELLE FRAGILITA'

Le politiche sociali di Colle sono devolute all'organo operativo in-house Fondazione Territori Sociali Altavaldelsa, che è partecipata dai cinque comuni della zona distretto e dalla Società della Salute Altavaldelsa che permette alla ASL toscana sud di partecipare alla compagine sociale.

La FTSA è uno strumento fondamentale per la attuazione delle politiche sociali che attengono alla cura delle fasce fragili della popolazione quali anziani, disabili e poveri. Inoltre grande attenzione viene rivolta alla cura del disagio giovanile e della protezione di minori e donne in famiglie problematiche.

La FTSA gestisce:

- le tre RSA pubbliche del territorio dislocate a Colle di Val d'Elsa, San Gimignano e Poggibonsi;
- La RSD pubblica il Mulino, comunità alloggio protetta e residenza sanitaria per disabili e "Centro Anch'lo" con attività laboratoriali e lavorative;
- i Centri di socializzazione diurni per disabili "L'Impronta" e quello per Anziani non autosufficienti "Traversari".

La gestione di questi importanti presidi che è sotto il controllo analogo degli enti territoriali ha una grande rilevanza sulla qualità del servizio e sulla qualità e la tutela del lavoro svolto dagli operatori.

## I SERVIZI DELLA FTSA

IL CENTRO FAMIGLIE: sostegno alle funzioni genitoriali e attività educativa;

IL CENTRO AFFIDI che rappresenta il polo di riferimento sovracomunale con funzioni di promozione e gestione delle attività al fine di agevolare il ricorso all'affidamento familiare e di favorirne una utilizzazione efficace;

CASA IN COMUNE un progetto rivolto a donne vittime di violenza o in situazioni conflittuali gravi con minori.

LO SPORTELLO IMMIGRATI

L'ASSISTENZA DOMICILIARE è rivolta a tutti i cittadini residenti nei Comuni dell'Alta Val d'Elsa

EDUCATIVA DI STRADA. Anche per il 2023 l'attività è stata portata avanti grazie della FTSA 2023 ed all'ultima annualità del progetto DIRITTO DI TRANSITO "Spazi di Immaginazione Giovanile 4.0".

NON SIAMO SOLI

### ALZHEIMER – NON SIAMO SOLI

FTSA gestisce il nucleo Alzheimer per i soggetti e le famiglie afflitte da questa grave forma di malattia degenerativa.

## I NUMERI DELLA FTSA

DATI al 31/12/2023

<b>BILANCIO</b>	13,3 Mln
<b>DIPENDENTI</b>	202
<b>QUOTA CAPITARIA</b>	53,35 €
<b>TRASFERIMENTI ANNUALI DAL COMUNE DI COLLE</b>	1,53Mln €

INVESTIMENTO SUL SOCIALE DEL COMUNE DI COLLE 2019-2023

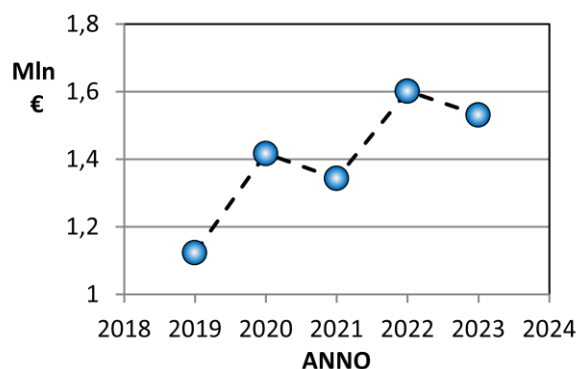

### EDUCATIVA DI STRADA

Anche per il 2023 l'attività è stata portata avanti grazie della FTSA 2023 ed all'ultima annualità del progetto DIRITTO DI TRANSITO "Spazi di Immaginazione Giovanile 4.0".



PUNTO  
DIGITALE  
FACILE

## POLITICHE SOCIALI

### VICINI AL CITTADINO

#### Progetto DAISY (Digitale Altavaldelsa-eaSY) Centri Facilitazione Digitale

SVILUPPO DELLE COMPETENZE DIGITALI PER  
CITTADINANZA E INCLUSIONE

Enti associati

- 1) Colle di Val d'Elsa (5 sedi)
- 2) Poggibonsi (5 sedi)
- 3) Casole d'Elsa (2 Sedi)
- 4) Monteriggioni (3 sedi)

**TOTALE 15 Sedi**

Co-progettazione con enti del terzo settore operanti nell'organizzazioni di volontariato come Associazioni di Promozione Sociale e Imprese Sociali.

**TOTALE 15 Sedi**

Co-progettazione con enti del terzo settore operanti nell'organizzazioni di volontariato come Associazioni di Promozione Sociale e Imprese Sociali.

Regione Toscana

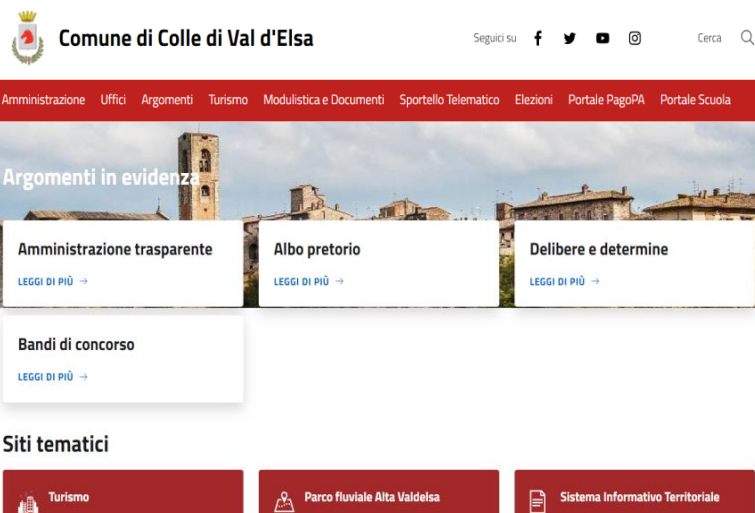

#### NUOVO SITO WEB ISTITUZIONALE

Allo scopo di modernizzare l'immagine digitale del Comune e rendere più semplice, comprensibile e sicuro l'accesso alle informazioni digitali del Comune, il sito web è stato completamente rinnovato ottemperando ancora ad uno dei punti programmatici della campagna elettorale. Una nuova livrea e una ampia sezione di informazioni istituzionali e notizie utili per la vita di tutti i giorni vengono continuamente aggiornate e rese disponibili. Il nuovo sito web ufficiale è stato accompagnato anche alla nuova app Municipium che permette di portare tutte i contenuti sempre a disposizione sul cellulare.

## UFFICI DI PROSSIMITÀ

la giustizia più vicina ai cittadini

Servizio **gratuito** di consulenza  
e informazione per tutti i cittadini

### Cosa puoi fare all'Ufficio di Prossimità?

- ✓ inoltrare le pratiche per l'Amministrazione di sostegno
- ✓ richiedere un'autorizzazione al giudice tutelare
- ✓ richiedere un'autorizzazione al rilascio di documenti validi per l'espatrio
- ✓ richiedere la nomina di un curatore speciale
- ✓ richiedere affidi per minori
- ✓ avere consulenza e supporto sugli istituti di protezione giuridica (tutele, tutele minori, amministrazioni di sostegno)
- ✓ ottenere assistenza per altri servizi della Volontaria Giurisdizione che non richiedono l'ausilio di un avvocato



#### SIMEAL APP

Attraverso la app SIMEAL per la gestione di presenze e dei pagamenti dei pasti per la mensa scolastica si è reso più semplice e diretto il rapporto tra genitori e istituzioni.

# LAVORI PUBBLICI

## IMPIANTI SPORTIVI

### PRIORITA' SPORT

Il patrimonio degli impianti sportivi a Colle è unico. Questa presenza è propedeutica ad una politica di incentivazione dello sport che è sempre stata vicina alle società e agli sportivi.

**Stadio "Gino Manni":** tra gli impianti ristrutturati con opere straordinarie ritroviamo il campo di calcetto coperto dello stadio "Manni" riavviato dopo un lungo periodo di inutilizzo. Oltre il ripristino della copertura e della struttura un nuovo tappeto sintetico e nuovo sistema di illuminazione e videosorveglianza permettono una fruizione in sicurezza e senza soluzione di continuità (200000€).

**Piscina Comunale:** allo scopo di fermare forti perdite di acqua inaccettabili sia da un punto di vista economico che ambientale, la vasca della piscina all'aperto è stata rivestita con materiale in gomma che ha anche messo in sicurezza la struttura conferendogli un aspetto più moderno (90000€). Inoltre, sempre nel solco dell'efficientamento energetico e del miglioramento ambientale, nel corso del 2023 è stata completamente rinnovata la centrale termica che riscalda l'acqua della vasca coperta e l'acqua utilizzata negli spogliatoi.

**PalaFrancioli:** grazie anche a un contributo PNRR è stata ammodernato l'impianto di riscaldamento del Palazzetto dello Sport, installate nuove caldaie che consentono risparmi e migliori prestazioni energetiche. Per la sicurezza sono state sostituite le maniglie anti panico ormai fuori norma da tempo. (110000€).

Resta da avviare un intervento complessivo di efficientamento della struttura e sistemazione della copertura per il quale sono stati realizzati degli studi e delle valutazioni tecniche.

**Palestra Via Maremmana:** questa struttura utilizzata dalla Scuola di Via XXV Aprile e dagli atleti della A.S.D. Judokwai Valdelsa Judo, è stata sottoposta ad un'ampia ristrutturazione con rifacimento di bagni e spogliatoi e la sostituzione degli infissi (80000€).

**Palestra di Via Volterrana:** Questa palestra che era in condizioni disastrose, sia negli spogliatoi che nel campo di gioco, è stata completamente riammodernata e ristrutturata ritornando ad essere punto di riferimento per le Scuole Medie, che per le atlete e gli atleti della ColleVolley (100.000€).

**Palazzetto Viale dei Mille:** rifacimento della scala esterna (70.000€) e accordo con la Società "Pietro Larghi" per un ammodernamento della caldaia per la produzione di acqua calda.

**Palestra Scuola Buonriposo - GRACCIANO:** questo impianto serve la scuola e ASD Pugilistica Colligiana è stata oggetto di Sostituzione della centrale termica, degli infissi e rifacimento illuminazione (94000€).



VIALE DEI MILLE



VIA VOLTERRANA



PALAFRANCIOLI

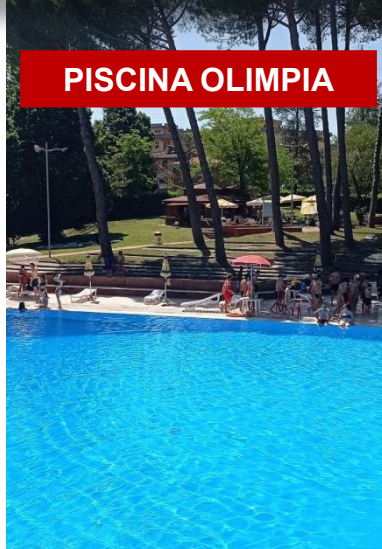

PISCINA OLIMPIA



GRACCIANO



VIA MAREMMANA

# LAVORI PUBBLICI

## SCUOLE

### PRIORITA' SCUOLE

L'altra priorità dell'amministrazione in termini di strutture per il wellness delle nuove generazioni sono gli edifici scolastici. Gli sforzi si sono concentrati sulle situazioni di particolare delicatezza con particolare riferimento all'adeguamento sismico ed energetico di diversi plessi.

**Scuola primaria "A. Salvetti":** adeguamento sismico di entrambi gli edifici che compongono il plesso di via XXV Aprile, accompagnato dalla ristrutturazione interna e dall'adeguamento delle aule che soffrivano di arredi e tendaggi datati (650000€).

**Scuole Medie di Via Volterrana:** questo edificio che ospita entrambi i comprensivi della Città per le classi della Scuola Secondaria di Primo Ordine, è oggetto di una progettazione definitiva per l'adeguamento antisismico; nel contempo è stato oggetto di rifacimento di parte della copertura, oltre che della citata palestra, per 310000€.

**Scuola di Campiglia:** anche questo edificio versava in cattive condizioni per le infiltrazioni e la vetustà di alcune parti; la manutenzione straordinaria ha riguardato il rifacimento completo della copertura, degli infissi e della pavimentazione (107000€).

**Scuola materna di Buonriposo:** rifacimento della pavimentazione e di parte della copertura delle aule per eliminare le infiltrazioni (60000€).

**Asilo Nido "L'Aquilone":** Questa struttura è stata sottoposta a lavori di ristrutturazione straordinaria del tetto per 122000€ ed è oggetto di un finanziamento PNRR che consentirà l'adeguamento sismico, l'efficientamento energetico e la messa a norma antincendio della struttura (1500000€).

Sono avviate anche le progettazioni per le strutture della scuola elementare di via Buonriposo a Gracciano e della scuola elementare di Sant'Andrea).



VIA XXV APRILE



VIA VOLTERRANA



SCUOLA MATERNA



GRACCIANO



# LAVORI PUBBLICI

## EDIFICI DI CULTURA

### EDIFICI DI CULTURA

Nel programma elettorale di mandato grande importanza era stata data alla ristrutturazione e alla riapertura degli edifici di cultura Musei, Teatri e Biblioteca.

Partendo dal fondo sulla biblioteca purtroppo, date le particolari condizioni di proprietà dell'area Ex-Vulcania che è il luogo di elezione per il posizionamento della biblioteca, non siamo riusciti a concretizzarne l'acquisizione e quindi dobbiamo lasciare alla prossima amministrazione questo impegno. Il processo di partecipazione promosso dall'Amministrazione ha comunque evidenziato il grande gradimento del luogo per la costruzione della nuova Valdelsa Urban Library – Cultura Aggregazione Natura Innovazione Arte.

Le altre opere di ristrutturazione hanno riguardato il Teatro del Popolo con la realizzazione della seconda sala, nota ormai come Saloncino, e con l'adeguamento normativo del Teatro del Popolo. Questi due obiettivi sono stati raggiunti con grande impegno viste le problematiche tecniche riscontrate e l'impiego di risorse proprie oltre a quelle ottenute dalla Regione. Sono in corso i lavori di ulteriori misure di sicurezza per il funzionamento dell'impianto come multi-sala. Insieme al Teatro del Popolo sono iniziati i lavori di adeguamento del Teatro dei Vari. Dopo un lungo periodo di impasse burocratico finalmente la realizzazione delle misure di sicurezza necessarie sono in cantiere.

L'altro fronte caldo ha riguardato la ristrutturazione dei Musei. Primo fra tutti il Museo del Cristallo (MUCRI) che è stato inaugurato 16/12/2023 Anche in questo caso lo sforzo è stato notevole sia da un punto di vista economico che lavorativo ed è stato necessario fare un adeguamento dell'allestimento interno oltre che della struttura.

Per il Museo San Pietro è stato necessario il rifacimento completo del tetto per evitare infiltrazioni mentre per il Museo Archeologico è in corso la ristrutturazione per l'adeguamento normativo e per migliorarne l'accessibilità.



**Museo Del Cristallo:** La storia del cristallo è intimamente legata al nostro territorio dove la cultura, la tradizione, la sapienza artigianale e la manifattura sono sempre state strettamente connesse nella comunità. La ristrutturazione e nuovo allestimento hanno ridato vita al cuore di Colle per un investimento complessivo di 2,0 Mln di euro di cui solo una parte provenienti dalla Regione Toscana.



**Saloncino e Teatro:** Un approccio multifunzionale e trasversale, il Saloncino vuole essere oggi, un luogo aperto di aggregazione e socialità, riconosciuto dalle più diverse componenti della comunità colligiana. Per la sua realizzazione e per l'allestimento dell'arredo e del impianto di audio-video sono stati investiti 1,1 milioni di Euro. Per quanto riguarda il nuovo allestimento del foyer, è composto da tavoli, sedute e totem che possono dare vita a molteplici configurazioni a seconda del tipo di evento.

**Museo Archeologico e Museo San Pietro:** Recentemente hanno preso il via i lavori di adeguamento e riallestimento del Museo Archeologico "Ranuccio Bianchi Bandinelli". Un obiettivo ambito, che vedrà impegnata per i prossimi mesi l'amministrazione e gli uffici. Entro l'anno 2024 i lavori per 250mila euro saranno conclusi e saranno così riaperte le porte di questo importante presidio culturale. Grazie all'impegno e alla volontà dell'Amministrazione Comunale, il progetto, anche culturale, è stato rilanciato e ampliato con l'apertura di tutti i musei, l'investimento nell'acquisto della casa-torre di Arnolfo. Con un investimento di 100mila euro è stato realizzato il rifacimento della copertura del museo San Pietro mettendo in anche in sicurezza le preziose opere in mostra.



# LAVORI PUBBLICI

## RIGENERAZIONE URBANA

### RIGENERAZIONE URBANA

I progetti di Rigenerazione Urbana sono chiaramente intrecciati con tutti gli altri progetti realizzati nell'ambito degli edifici culturali, dello sport, della scuola e sociali.

Oltre alla realizzazione dei progetti inclusi nel finanziamento PIU "Città+Città", ottenuto dalla precedente amministrazione e realizzato in questi cinque anni, ci sono una serie di progetti per i quali sono stati ottenuti dei finanziamenti PNRR che saranno realizzati nel prossimo futuro.

Riguardo ciò che è stato realizzato, in primis la ristrutturazione di Piazza Scala che ha ottenuto nuova vita e assurge a salotto buono della Città. Con le sue ombreggiature secolari e gli esercizi di qualità.

Ristrutturazione dell'Area Boschi, oltre il MUCRI l'Area Boschi è stata parzialmente ristrutturata con una nuova piacevole veste che riqualifica tutta l'area,

Riqualificazione del cosiddetto "Binario Morto" (325mila euro) che da discarica cittadina è diventata giardino in attesa per la completa apertura della messa in sicurezza del Ponte dei Sospiri in via della Casette i cui lavori sono iniziati da pochi giorni (225mila euro).

La realizzazione del Ponte sulla Gora in Ferriera, che ha finalmente dato uno sbocco adeguato al passaggio auto nella parte bassa di via Bilenchi (300mila euro).

La realizzazione della cosiddetta "Quadratoria" di Via Gramsci con l'installazione dell'opera "il Soffiatore" di Balducci ha finalmente completato quella parte di viabilità fondamentale per la Città.

La messa in sicurezza del Ponte alle Nove, opera attesa dalla frazione di Gracciano da tempo per ridare dignità a quella viabilità importante anche per la Francigena (80mila euro).

Anche il SONAR dopo anni di oblio è riaperto grazie ad una ristrutturazione condotta in collaborazione con l'associazione Mosaico, dando di nuovo linfa ad uno dei luoghi "culto" della città anche se con una nuova prospettiva e una diversa concezione dell'attività che vi si svolgerà.

I progetti PNRR che sono stati acquisiti riguardano l'area di San Marziale (Palazzo Maccari) e SONAR per i quali è prevista la ristrutturazione con funzionalità sociali (luoghi di socializzazione e cultura, abitazioni famiglie fragili) e di accoglienza turistica per il SentierElsa. (4,5 Milioni di euro).

Casa di Comunità: il progetto della ASL si realizzerà in Campolungo in continuità con le strutture dell'attuale distretto Socio Sanitario (1,5 Milioni di euro).

Stazione di posta: i bagni pubblici di Vicolo dei Bagni, adiacenti a Piazza Arnolfo, sono destinatari di un progetto di ristrutturazione di cui è titolare la Società della Salute (SDS) dell'Altavaldelsa che prevede la realizzazione di una struttura di primo approdo per persone indigenti che potranno anche avere un luogo di domicilio virtuale)1,05milioni di euro.

Progetto Casa Salvi: per l'autonomia di persone con disabilità, prevede la ristrutturazione leggera, soprattutto attraverso la domotica, di un appartamento adeguato alle disabilità "ex Casa Salvi" con l'obiettivo di dare la possibilità ad alcuni disabili di convivere in autonomia (circa 350mila euro).

Asilo Nido "l'Aquilone": Adeguamento sismico e impiantistico e dell'Asilo Nido finanziato con 1,5Mln di euro.



# SCUOLA ISTRUZIONE

## PRIMA INFANZIA

### PROGETTI CON LE SCUOLE

**Ti consiglio un libro** - Stipulazione di un patto di collaborazione tra la biblioteca comunale "M. Braccagni" e la scuola media "A. Salvetti" per l'apertura di uno sportello per i consigli di lettura gestito direttamente dagli studenti.

**Abbicci, leggiamo insieme** : festival di promozione della lettura giunto alla 4° edizione. Il festival vede un grande coinvolgimento delle scuole ed offre occasioni di incontro con autori per tutte le fasce di età. Grazie a questo festival si è rafforzata la collaborazione anche con le librerie cittadine.

**Abbicci, della costituzione** : Progetto comunale di avvicinamento alla Costituzione rivolto ai bambini/e delle scuole primarie, promosso dal Comune con il coordinamento di Anna Sarfatti in collaborazione con ANPI. Le attività proposte nell'ambito del progetto sono state accolte con molto entusiasmo da parte delle insegnanti che hanno partecipato al percorso di formazione a cura di Anna Sarfatti. Sono 25 le classi che hanno aderito e che presenteranno i propri lavori in un'iniziativa di restituzione aperta a tutta la cittadinanza.

**Processo partecipativo Vulcania** : coinvolgimento dei cittadini nello sviluppo del progetto funzionale della nuova biblioteca.

**"La biblioteca che vorrei"**: concorso di idee per le scuole per raccogliere proposte e idee in vista della realizzazione della nuova biblioteca.

### SERVIZI EDUCATIVI ALLA PRIMA INFANZIA (NIDO)

Con l'obiettivo della diffusione e dell'accessibilità ai servizi educativi alla prima infanzia è stato incrementato il numero dei posti all'interno del nido comunale "L'Aquilone", che ora accoglie 54 bambini/e (nel 2019 erano 39), si è lavorato anche sulla qualità e la diversificazione dell'offerta introducendo il prolungamento dell'orario fino alle 17.

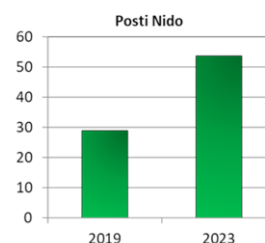

Queste misure hanno permesso, nell'anno educativo 2022-23, a 57 famiglie di usufruire del bando regionale "Nidi Gratis", che contribuisce in modo significativo all'abbattimento delle rette e dei costi di questo servizio fondamentale per le famiglie e i bambini/e.



**Approvazione del nuovo regolamento comunale** dei servizi educativi alla prima infanzia, che ha sostituito il precedente del 2011, che costituisce la nuova cornice legislativa di riferimento per tutti i servizi educativi alla prima infanzia, sia pubblici che privati, dando vita a un sistema integrato che valorizza tutte le realtà presenti sul nostro territorio, rafforzando il ruolo di coordinamento dell'Amministrazione comunale.

### ATTIVITÀ EDUCATIVE PROGETTUALI

**"Gioca nido"** : attività estive svolte per le prime 3 settimane del mese di luglio (36 iscrizioni nell'anno educativo 2022-23, in precedenza le iscrizioni erano in media 25)

**"Un nido di libri"** : progetto di lettura ad alta voce in collaborazione con la biblioteca comunale "M. Braccagni"

**"Il pasto educativo"**: inserito nel progetto educativo come momento importante di socializzazione e di sensibilizzazione sui temi dell'alimentazione per i bambini/e e le famiglie

**"Outdoor"** : ri-allestimento dell'area verde dotata di nuovi giochi in legno di materiali naturali e di recupero pensati e organizzati per le attività educative all'aria aperta.

### PEDIBUS

**"Pedibus"**, progetto di mobilità sostenibile che favorisce la sensibilizzazione di genitori e bambini sui temi dell'ambiente e della sostenibilità. Con la realizzazione di una linea a Gracciano.



# GIOVANI E SPORT

## POLITICHE PER LO SPORT

### SPORT

Lo sport come priorità delle politiche giovanili per capire il rispetto, il sacrificio, la creatività, lo spirito di squadra, la disciplina. La collaborazione con le società sportive si è esplicitata in tutte le discipline, corroborata da contributi economici sia durante il COVID che per aiutare durante la crisi energetica..

**Collaborazione con l'Università di Siena:** l'erogazione di una borsa di studio per il Master di primo livello per operatori delle società sportive per il sostegno allo sviluppo delle professionalità nell'ambito delle società della Valdelsa.

Progetto **"Educa lo sport"**. progetto di promozione dell'attività sportiva all'interno della scuole per informare meglio e maggiormente i ragazzi alle attività fisiche.

Sostegno dell'iniziativa della Proloco **"A Tutto Sport"** per avvicinare giovani e tutti i cittadini allo sport che si svolge nella frazione delle Grazie.

**Approvazione del nuovo regolamento sulla gestione degli impianti sportivi:** dopo la stagione sfortunata degli impianti a rilevanza economica il nuovo regolamento ha dato nuovamente la dimensione pubblica degli impianti valorizzando l'attività sportiva giovanile, riconoscendo allo sport il valore di bene essenziale.

**Ogni disciplina ha la sua casa:** è stata effettuata una razionalizzazione degli impianti sportivi consegnando ad ogni disciplina una casa. Finalmente anche la scherma trova una sede più consona presso la Palestra del Liceo Volta, attraverso un accordo tra Scuola, Comune e le varie Società Sportive che la utilizzano.



La collaborazione con le Società Sportive si è sviluppata anche attraverso Patti di Collaborazione civica. Molto importante è quello con ASD "Pedale senese" che ha consentito la realizzazione del nuovo "Bike Park Pazzesco" a Campiglia sfruttando un'area comunale non utilizzata.



**100 ANNI DI COLLIGIANA!:** L'Amministrazione ha partecipato a questo grande momento di memoria collettiva contribuendo all'organizzazione degli eventi e alle realizzazioni del libro dedicato.



**Creazione ufficio sport:** anche in questo caso per la prima volta nella storia del Comune è stata fatta l'assunzione di una unità di personale dedicato.

**Erogazione di contributi** a favore delle associazioni sportive sia in via ordinaria che per affrontare specifiche emergenze. Ogni Anno l'Amministrazione eroga circa 350mila euro per lo svolgimento della attività sportiva e in questi anni sono stati erogati altri 50mila euro di contributi straordinari.

Interventi di manutenzione straordinaria e di efficientamento energetico degli impianti sportivi.

Collaborazione con l'Università di Siena: l'erogazione di una borsa di studio per il **Master di primo livello per operatori delle società sportive** per il sostegno allo sviluppo delle professionalità nell'ambito delle società della Valdelsa.

Progetto **"Educa lo sport"**. progetto di promozione dell'attività sportiva e sostegno dell'iniziativa della Proloco **"A Tutto Sport"** per avvicinare giovani e tutti i cittadini allo sport.

**Risultati Sportivi** non sono tardati a venire, specialmente durante l'anno sportivo 2022/23 le società colligiane hanno conseguito traguardi eccellenti che rendono felici e fiduciosi per il futuro. Grazie di cuore alle Società per il loro impegno.





# GIOVANI E SPORT

## POLITICHE PER LE NUOVE GENERAZIONI

### PROGETTI

**Bullismo e Cyber Bullismo – Contrastare e prevenire fuori e dentro la rete:** Questo importante progetto co-finanziato con risorse della Regione Toscana raggruppa scuole e società sportive per mettere in atto un'azione di contrasto a questo fenomeno molto preoccupante attraverso la formazione e la consapevolezza dei giovani.

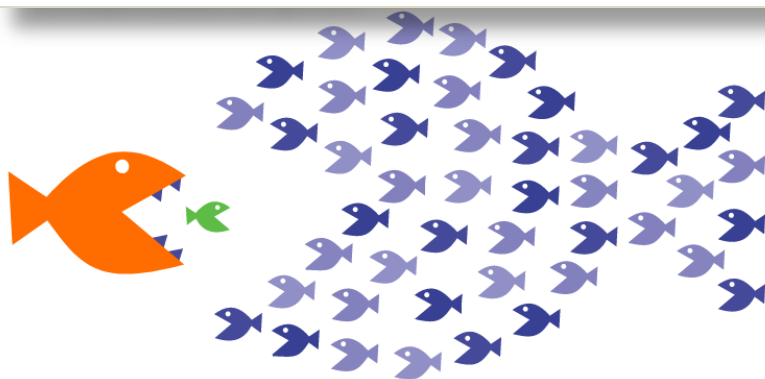

**Bullismo**  
e

**Cyberbullismo**

**“Consulta giovanile”:** attivazione di un processo partecipativo finalizzato all'istituzione di una consulta giovanile a Colle Val D'Elsa. Il processo che ha visto il coinvolgimento di studenti delle scuole superiori del plesso scolastico cittadino e di giovani rappresentanti di associazioni giovanili è stato condotto in collaborazione con il laboratorio di analisi politiche e sociali LAPS dell'Università di Siena. La realizzazione di questo progetto ha consentito anche, la partecipazione di alcune classi delle scuole superiori cittadine di partecipare al progetto europeo EUcomMet, finalizzato a comprendere e sperimentare il funzionamento e l'importanza dei processi deliberativi e della partecipazione. L'obiettivo finale è rappresentato dall'approvazione dello Statuto della consulta giovanile tenendo conto delle proposte, osservazioni e sollecitazioni fornite dai giovani nel corso del processo partecipativo.

### POLITICHE GIOVANILI

La funzione principale delle politiche giovanili è stata quella di essere promotrice di pari opportunità e partecipazione cercando di accompagnare i giovani nel loro percorso di crescita attraverso azioni mirate a favorire la loro autonomia personale, professionale e sociale (progetto Giovani Sì) e l'attivazione di progetti di servizio civile che consentono ai giovani di fare un'esperienza formativa di crescita civica e partecipazione sociale, che gli ha permesso di entrare in contatto con il mondo del lavoro. I progetti presentati riguardavano la biblioteca comunale, l'ufficio scuola e l'asilo nido.



**Un idea di Città:** durante i festival di architettura, sono stati portati avanti processi partecipativi con i più giovani per conoscere e stimolare la loro idea di Città.

**Cinema e Scuola:** “Giovedì da leoni” rassegna cinematografica realizzata con la collaborazione di ASM e Kinè progettata con l'intento di avvicinare le giovani generazioni al cinema. Il progetto cresciuto nel tempo ha ampliato il suo orizzonte ponendosi l'obiettivo di riportare le persone al cinema come esperienza collettiva e partecipata. Le rassegne proposte, di cui due summer edition presso il giardino del museo archeologico, hanno sempre previsto film di generi e temi diversi, attuali e contemporanei. Con questa rassegna che ha vissuto anche una fase on line durante il look down, si è promossa l'idea di una visione cinematografica collettiva e coinvolgente, che diventa occasione di confronto e incontro con produttori, registi, attori, momento di socializzazione e occupazione attiva di spazi pubblici.

**“Raccontare il 900”:** rassegna organizzata dal Centro collaterale, biblioteca comunale in collaborazione con, la libreria “La Martinella” e il Dipartimento di Scienze storiche e Beni culturali dell'Università di Siena. Sono stati realizzati due cicli di incontri con autori per capire la storia che ha attraversato il nostro paese.



# URBANISTICA

## NUOVI STRUMENTI URBANISTICI

### NUOVO REGOLAMENTO EDILIZIO

Il Nuovo Regolamento Edilizio è andato a sostituire il precedente testo che risaliva addirittura al 1970, se pur modificato l'ultima volta nel 2009. Un adeguamento dopo anni di arretratezza nella gestione del settore. E' stato fatto uno sforzo notevole per aggiornare le nuovi materiali e metodologie costruttive, le tecniche relative alla prevenzione e alla sicurezza, l'innovazione tecnologica in materia di energia e rifiuti, le nuove necessità urbanistiche.

### PIANO STRUTTURALE (PS) E PIANO OPERATIVO (PO)

Il PS e il PO sono gli strumenti di pianificazione più importanti che ha a disposizione l'Amministrazione Comunale per gestire il territorio con un indirizzo strettamente politico che poi viene tradotto in norme tecniche.

In questi Piani la priorità assoluta è stata la sostenibilità della configurazione urbanistica e dell'organizzazione cittadina. Quando è stato costruito il precedente Regolamento Urbanistico, Colle e gli obiettivi della città erano completamente diversi dagli attuali. La Città esclusivamente industriale e ricca che aveva decine di aziende, grandi e piccole, nel settore del cristallo con migliaia di addetti non esiste più. Anche l'edilizia muoveva l'economia a pieno regime con un mercato della casa che sembrava non conoscere sosta. L'Elsa era sempre il retrobottega della città con le discariche delle marmifere e il suo sentiero stavano timidamente mettendo fuori la testa dopo anni di oblio. La cultura ambientale era ancora confinata nelle Università e in circoli limitati.

Adesso non è più così. La crisi del 2009 delle banche e del MPS e la globalizzazione, hanno generato una spirale negativa per l'economia Colligiana. Il cristallo, pur essendo ancora una parte trainante dell'economia locale, non è più quel settore totalizzante di una volta. La cosiddetta "economia del mattone" è ferma. La curva di crescita demografica negativa.

L'obiettivo di avere un'apertura multisettoriale dell'economia è tradotto poi anche nelle scelte urbanistiche, con grande attenzione all'ambiente e al paesaggio.

Questo piano operativo cambia il concetto e l'obiettivo di pianificazione del territorio rispetto a ciò che veniva fatto in passato. La tutela ambientale è diventato un fine non più da radical chic ma con una valenza economica importante. Si parla di capitale naturalistico e capitale territoriale.

### NUOVO PIANO DEL TRAFFICO URBANO

Il Piano del Traffico Urbano è stato aggiornato sulla base di studi quantitativi effettuati dai progettisti introducendo importanti novità e confermando ipotesi consolidate. Tra le novità più importanti l'introduzione della ZTL in Borgo e la previsione di nuovi impianti meccanizzati di accesso al centro storico dalla Fornacina e da Bacio. Inoltre è stata rivista la circolazione e la sosta in varie parti della città con particolare focus su viale dei Mille, Via Gramsci e Gracciano.

Quali sono stati gli atti concreti portati avanti in questa direzione:

- Il Fiume Elsa, come valore urbanistico e territoriale assoluto, diventa vetrina della città e non più retrobottega.
- Introduzione dei Meccanismi di compensazione Decollo/Atterraggio o "comparti discontinui" per facilitare l'eliminazione dei volumi dismessi e/o da razionalizzare lungo l'Elsa: aree dello Spuntone, Ferriera, Ex-marmifera PREM a Spugna, Molinuzzo, Piazza Arnolfo "lati stazione".
- Abbattimento delle previsioni edificatorie "monstre" della Fabbrichina, di Piazza Arnolfo (lati della stazione), di Campolungo, di Quartaia etc.
- Acquisizione Parcheggio di via Bilenchi e delle aree di fianco alla stazione per permettere il secondo sbarco meccanizzato in Piazza al fine di completare la pedonabilità di Piazza Arnolfo.
- Zero consumo di nuovo suolo per edificazioni residenziali.
- La priorità al recupero del costruito soprattutto nei centri storici e nei nuclei rurali.
- La razionalizzazione degli ambiti rurali.

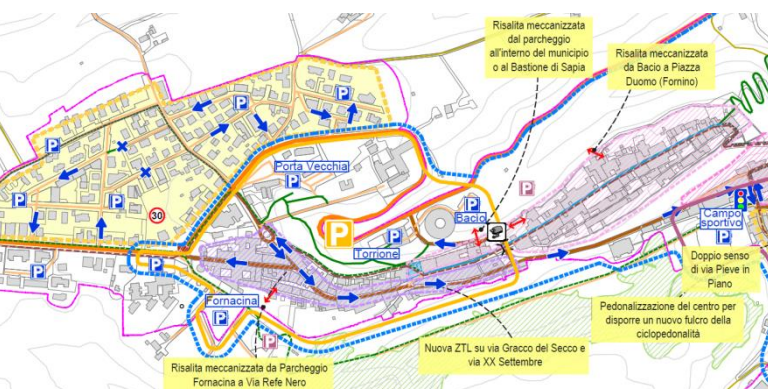
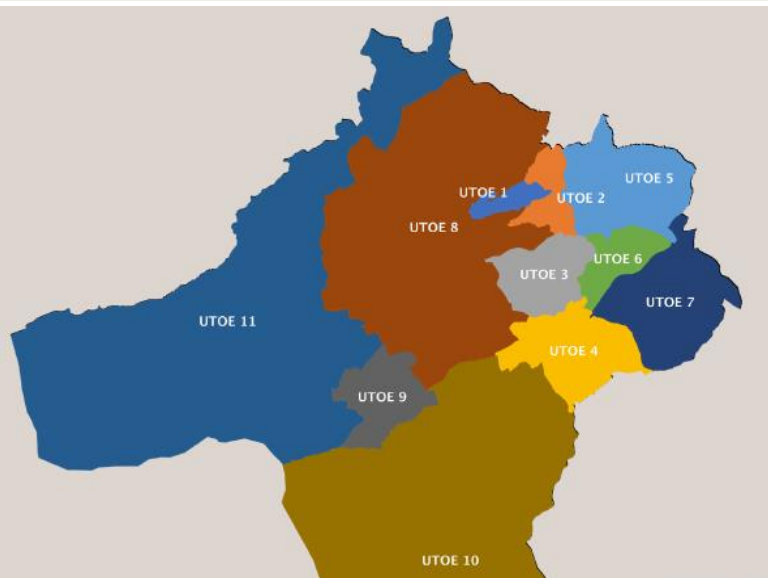

# ASM

## SERVIZI PER I CITTADINI

### AZIENDA SPECIALE MULTISERVIZI

L'Azienda Speciale Multiservizi è definita come Società in-house del Comune di Colle di Val d'Elsa e quindi rientra in una normativa propria che deriva da direttive europee in maniera di Appalti e tutela della concorrenza. E' regolarmente iscritta all'Albo relativo istituito e mantenuto dall'ANAC che fa la validazione dei soggetti che ne fanno richiesta. L'ASM gestisce alcuni servizi strategici e sensibili del nostro comune e l'azione svolta in questi anni è stata tesa prima al risanamento e poi al rilancio dell'ente anche attraverso una ponderata selezione degli amministratori che ha privilegiato in senso assoluto la competenza professionale e la serietà di condotta.

Le competenze di Gestione attuali di ASM sono le seguenti:

- Farmacie Comunali;
- Mensa Scolastica;
- Accompagnamento scolastico su scuolabus comunali;
- Teatro e Cinema;
- Mattatoio Comunale;
- Cimiteri (dal 2021)

### SERVIZIO TEATRO E CINEMA

Dopo la riapertura del Teatro, a seguito dei lavori di ristrutturazione, adeguamento per la sicurezza e apertura della nuova sala Cinema denominata "Saloncino", nell'anno 2023 l'attività teatrale ha fatto registrare un positivo incremento di presenze ed anche di incassi. L'elevato livello qualitativo dell'offerta proposta, sia per la stagione invernale che per quella estiva, sta facendo affermare, il Teatro del Popolo, sempre più come teatro di riferimento zonale. La qualità del cartellone proposto ha riscontrato quindi un apprezzamento generalizzato che speriamo possa essere ripetuto anche nel corso del 2024 e 2025.

L'attività di proiezioni cinematografiche è ripartita in data 22 Dicembre nella saletta dedicata a 80 posti. Il riscontro nel primo mese di attività è stato assolutamente positivo ma sostanzialmente in linea con le nostre attese, seppur ottimistiche.

### MATTATOIO

Il mattatoio comunale è un altro asset strategico di un territorio di riferimento molto più ampio del confine comunale. Infatti è rimasto uno dei tre mattatoi pubblici della Toscana ancora in funzione insieme a quello di San Miniato di Pisa e quello di Cortona. Anche questo settore ha avuto bisogno di un lavoro intenso da parte del CdA di ASM e dell'amministrazione per recuperare una notevole massa creditizia e chiudere una partita che rischiava di mettere in crisi l'impianto e tutto il settore dell'allevamento di qualità della zona.

Recentemente si è resa necessaria una fermata dell'impianto per permettere la ristrutturazione di una parte vitale dell'impianto che è il depuratore delle acque reflue per il quale il Comune ha impegnato una quantità significativa di risorse economiche 57mila euro.

Anno	Risultato di esercizio (€)
------	----------------------------

2016	+ 5.003
2017	- 101.114
2018	- 239.636
2019	- 81.376
2020	+ 4.662
2021	+ 6.218
2022	+ 5.404
2023	+ da definire

### ACCOMPAGNAMENTO BUS

Il servizio di accompagnamento bus è un altro dei servizi importanti svolti da ASM. Tale attività è sensibile per la delicatezza dell'approccio con i bambini, il personal professionalizzato è di grande affidabilità.



# ASM

## SERVIZI PER I CITTADINI

### REFEZIONE SCOLASTICA

Come è noto la ASM gestisce integralmente il servizio di refezione scolastica. Questo è un caso unico nel panorama di analoghe attività che nella maggioranza degli altri contesti comunali è appaltata ad un servizio privato esterno. A parere dell'attuale Amministrazione questa peculiarità va conservata nell'alveo del controllo pubblico al fine di mantenere un adeguato standard delle condizioni di lavoro e salariali dei dipendenti e soprattutto al fine di mantenere un elevato standard qualitativo degli alimenti che vengono serviti ai bambini alunni. Bisogna ricordare a questo proposito il risultato del conseguimento del primo posto nel "contest" SOSTENIBILMENSE che ha messo a confronto la qualità delle mense del territorio.



Particolare attenzione continuerà quindi ad esser data al servizio offerto e al menù proposto attraverso l'utilizzo di derrate alimentari di qualità come quelle provenienti dal territorio a chilometro "0", prodotti BIO, ecc.

### FARMACIE

Le Farmacie soffrivano di un ritardo tecnologico molto forte con materiale informatico inadeguato alle innovazioni tecnologiche attuali sia in quanto a capacità hardware che aggiornamenti software;

Inoltre, la Farmacia Comunale 1 attraversava una crisi di gradimento del pubblico, e quindi di vendite, a causa della scarsa consistenza numerica di personale che determinava una lentezza strutturale complessiva del servizio e la difficoltà nell'offerta di ulteriori servizi di carattere sanitario che richiedono l'impiego di personale qualificato (es. misura della pressione sanguigna). Questo fatto era talmente grave che nel precedente Consiglio di Amministrazione di ASM era stata avanzata l'ipotesi di una vendita della Farmacia stessa a privati.

Il cambio di marcia si è registrato attraverso il rilancio delle Farmacie con particolare riferimento alla Comunale 1, incrementando il numero dei professionisti (in totale + 7 farmacisti di cui 2 a tempo indeterminato e 5 tempo determinato) assegnando più nettamente il personale dedicato esclusivamente alle due farmacie per innescare un processo virtuoso di competizione/collaborazione, sostituendo integralmente la parte informatica, introducendo l'apertura a tempo pieno diurno in entrambe le farmacie.

Questo ha permesso un progresso notevole del servizio e un netto miglioramento del gradimento da parte dell'Utenza e una crescita significativa economica come si evince dalla tabella. Questo ha permesso un progresso notevolissimo del servizio e un netto miglioramento della parte economica del quale beneficia tutta la ASM.

	Ricavi 2019	Ricavi 2023
<b>Farmacie Comunali</b>	2.435.601 €	3.090.671€

### CIMITERI

La conduzione dei Cimiteri comunali è stata re-internalizzata alla società in-house allo scopo di poter provvedere ad una migliore manutenzione e una migliore gestione. L'investimento di risorse in questo ambito è passato da circa 80mila euro annuo a 169mila. Nonostante questo la gestione dei cimiteri è risultata poco soddisfacente per una serie di problematiche legate alla manutenzione straordinaria degli immobili, alla relativa vetustà dei mezzi meccanici, alla dislocazione poco favorevole dei cimiteri, alla arretratezza informatica. Tutti questi temi devono essere affrontati nel prossimo futuro al fine di rendere il servizio cimiteriale a livello sufficiente.



*Grazie mille a tutte le cittadine  
e a tutti cittadini di Colle  
per il percorso fatto insieme*



Foto di Tiziano Pieroni

*Si ringraziano tutti i dipendenti comunali per il loro prezioso lavoro al servizio della comunità.*

*Colle di Val d'Elsa, 09/04/2024*