

**AUTORITA' di SISTEMA PORTUALE**  
**del Mare Adriatico Centrale**  
( C.F. e P. IVA n. 00093910420 )

	PRIMO RILASCIO
X	RINNOVO
	RINNOVO CON MODIF.
	VARIAZ. INTESATAZIONE

**IL PRESIDENTE DELL'AUTORITA' DI**  
**SISTEMA PORTUALE DEL MARE ADRIATICO CENTRALE**

Vista la Legge 28/01/94 n. 84 e successive modifiche;  
Viste le disposizioni di cui al Decreto Legislativo n. 169/2016;  
Visto il D.M. 15.03.2022 n. 55 del Ministro delle Infrastrutture e della Mobilità sostenibili notificato a questa Autorità in data 16/03/2022, recante nomina del Presidente dell'Autorità di Sistema Portuale del Mare Adriatico Centrale;  
Visti l'art.36 del Codice della Navigazione e l'art. 8 del Regolamento di Esecuzione del Codice della Navigazione;  
Visto il Decreto Presidenziale n. 99/2023 dell'08/05/2023 con cui è stata nominata, quale Ufficiale Rogante ai fini e per gli effetti di cui all'art. 9 Reg. Cod. Nav., la Dott.ssa Maria Grazia Pittalà, Funzionario Coordinatore presso la Divisione Demanio Imprese e Lavoro Portuale dell'Autorità di Sistema Portuale M.A.C.  
Vista la precedente licenza n. 02-36/2019 rep. 1470 del 19/03/2019, rilasciata alla "O.P. Pesca Blu Service Società Cooperativa";  
Vista l'istanza presentata dalla società "Organizzazione Produttori Abruzzo Pesca s.c.a.r.l.", con sede nel Comune di Martinsicuro (TE), C.F./P.IVA: 01790440679, assunta al prot. n. E-18553-02/11/2023;  
Vista l'istanza presentata dalla società "O. P. Pesca Blu Service Società Cooperativa", con sede nel Comune di San Benedetto del Tronto (AP) in via Pigafetta n. 27, C.F./P.IVA: 01916950445, assunta al prot. n. E-20205-30/11/2023 e successive integrazioni assunte da ultimo con prot. E-21501 del 18/12/2024;  
Visto il verbale e relativo testimoniale del 21/08/2014 – prot. 6582/DEM dell'Agenzia del Demanio – per come riportato nel registro mod. 23/D1 alla partita n. 79, con cui la commissione di incameramento ha valutato che manufatto "cabina Enel" di facile rimozione e pertanto escluso dalla acquisizione tra le pertinenze dello Stato;  
Vista la comunicazione di avvio del procedimento amministrativo ex art. 36 Cod. Nav., portante prot. U-21372 del 18/12/2023;  
Vista la pubblicazione delle domande in data 18/12/2024 ai sensi dell'art. 18 Reg. Cod. Nav.;  
Vista la comunicazione di avvio della procedura comparativa ex art. 37 Cod. Nav. con annessa trasmissione disciplinare, portante prot. U-4273 del 15/03/2024;  
Visto il verbale della commissione giudicatrice della procedura comparativa ex art. 37 Cod. Nav., portante prot. E-6263 del 18/04/2024;  
Visto il decreto n. 253/2024 del 02/08/2024 per la aggiudicazione definitiva della procedura comparativa relativa alla concessione ai sensi dell'art. 36 Cod. Nav. alla "O. P. Pesca Blu Service Società Cooperativa", notificato con prot. U-13175 del 02/08/2024, che ha offerto un rialzo sul canone base anno 2024(€25.137,70) del 44,10% per un totale canone anno 2024 pari a € 36.223,42;  
Viste le valutazioni espresse dalla Divisione Safety-Security di questo Ente, acquisite al prot. I-21507 del 20/12/2023;  
Viste le valutazioni espresse dall'Agenzia del Demanio – Direzione Regionale Marche, acquisite al prot. E-97 del 04/01/2024;  
Visto il parere reso dalla Capitaneria di Porto di San Benedetto del Tronto, acquisito al prot. E-11817 del 15/07/2024;  
Vista la delibera n. 41 in data 25/07/2024 del Comitato di Gestione, ai sensi dell'art. 9 comma 5 lett. f) L. 84/94 ss.mm.ii;  
Visto il pagamento del canone anno 2024 per €36.223,42 (atto di accertamento n. 02-41/24 del 15/10/2024) versato il 18/12/2024, giusta quietanza di pagamento acquisita al prot. E-21501 del 18/01/2024;  
Vista la rateizzazione del canone anno 2025, pari a €35.987,97, richiesto con determina n. 25/0024/SB del 03/07/2025, e concessa, su istanza di parte, con nota prot. 15604 del 04/09/2025, di cui si attesta all'attualità la regolare corrisponsione delle rate già scadute;  
Visto il certificato di idoneità statica dell'immobile assunto al prot. 21501/2024, nonché il certificato di idoneità impiantistica assunto a prot. 8214/2025, trasmessi alla Direzione Tecnica di questa Autorità con nota prot. I-17680 dell'08/09/2025;  
Visto il deposito cauzionale di € 75.000,00 prestato mediante polizza fidejussoria n. 2024136695288 fino al 31/12/2028 rilasciata dalla società "Compagnia Italiana di Previdenza, Assicurazioni e Riassicurazioni S.p.a." in data 25/11/2024 a garanzia degli obblighi assunti in dipendenza della presente concessione demaniale, pervenuta con nota prot. n. E-21501 del 18/12/2024;  
Vista la polizza assicurativa n. 2024/30/6527532 emessa in data 19/11/2024 dalla società "Italiana Assicurazioni S.p.A." quale copertura RCT- RCO con massimale di € 2.000.000,00, pervenuta con nota prot. E-21501 del 18/01/2024;

Vista la polizza assicurativa n. 2017/10/3012002 emessa dalla società “Reale Mutua di Assicurazioni S.p.A.” quale copertura incendio, con importo fabbricato assicurato per € 1.000.000,00, nonché relativa quietanza pervenuta con nota prot. E-21501 del 18/01/2024;

Vista la conclusione favorevole delle verifiche di legge, inerenti la regolarità fiscale, contributiva e previdenziale;

Visti gli atti d'ufficio;

## C O N C E D E

Alla “O. P. Pesca Blu Service Società Cooperativa”

codice fiscale/p.iva 01916950445

di occupare **un'area demaniale di complessivi mq. 3.375,83** situata nel **Comune di San Benedetto del Tronto** e precisamente **in ambito portuale, in via Pigafetta n. 27**, catastalmente individuata al Foglio 5, Particella 1043, Sub. 1-2, costituita da **un Manufatto dello Stato (Partita n.79 Mod. 23/D1) di complessivi mq. 1.782,70 (di cui: Capannone mq. 1.515,10 – Tettoia mq. 267,60); Cabina Enel mq. 40,46; Area scoperta asservita mq. 1.552,67, n.2 celle frigorifere suppletive per lo stazionamento del prodotto in attesa di essere astato allo scopo di vendita, mantenimento e movimentazione del Pesce Azzurro e Miticoltura, nonché attività stagionale di somministrazione alimenti e bevande con pietanze preparate principalmente a base di pesce azzurro e pescato locale prevalentemente fornito dai soci, denominato “Ristoro al Porto”, per un periodo non superiore a sette mesi nell'arco di ciascun anno solare di validità della concessione.**

e con l'obbligo di corrispondere, in riconoscimento della demanialità del bene concesso ed in corrispettivo della presente concessione:

Canone dovuto anno 2024 = €36.223,42 (salvo conguaglio, da rivalutare per gli anni successivi in base all'indice ISTAT)

Canone dovuto anno 2025 = €35.987,97 (salvo conguaglio, da rivalutare per gli anni successivi in base all'indice ISTAT)

Questa concessione, che si intende fatta unicamente nei limiti dei diritti che competono al demanio, avrà la durata di **anni 4 dal 01/01/2024 al 31/12/2027.**

Nel giorno della scadenza il concessionario dovrà sgomberare a proprie spese l'area occupata, asportando gli eventuali manufatti impiantati, e quindi riconsegnarla nel pristino stato all'Amministrazione Portuale, salvo che questa non consenta di rinnovare la presente licenza su una nuova domanda del concessionario, da presentarsi prima di detta scadenza, almeno **nei 180 giorni antecedenti**, in modo che, all'epoca in cui questa dovrà verificarsi, siano pagati il canone e le tasse relative al nuovo periodo della concessione.

Il Legale Rappresentante dell'Autorità di Sistema Portuale del Mare Adriatico Centrale avrà però sempre facoltà di revocare in tutto o in parte la presente concessione nei casi e con le modalità previste dalla legge senza che il concessionario abbia diritto a compensi, indennizzo risarcimenti di sorta.

Parimenti, il Legale Rappresentante dell'Autorità di Sistema Portuale del Mare Adriatico Centrale avrà facoltà di dichiarare la decadenza del concessionario della presente concessione nei casi previsti dagli artt. 47 e 48 del Codice della Navigazione, senza che il concessionario stesso abbia diritto ad indennizzi, compensi, risarcimenti o rimborsi di sorta, qualunque sia il periodo trascorso dall'inizio della concessione e salva, in tal caso, la eventuale applicazione delle sanzioni penali, in cui il concessionario fosse incorso.

Nei suddetti casi di revoca della concessione e di dichiarazione di decadenza, il concessionario ha l'obbligo di sgomberare, a proprie spese, l'area occupata, asportando i manufatti impiantati, e di riconsegnare l'area stessa nel pristino stato all'Autorità di Sistema Portuale del Mare Adriatico Centrale, sulla semplice intimazione scritta dal Legale Rappresentante, notificata all'interessato in via amministrativa.

In caso di irreperibilità del concessionario, terrà luogo della notifica l'affissione della ingiunzione, per la durata di giorni dieci, all'albo dell'Autorità di Sistema Portuale del Mare Adriatico Centrale e del Comune entro il cui territorio trovansi la zona demaniale occupata.

Qualora il concessionario non adempia all'obbligo dello sgombero e della riconsegna della zona concessa, tanto alla scadenza della concessione che in caso di revoca o di dichiarazione di decadenza della stessa, l'Autorità di Sistema Portuale del Mare Adriatico Centrale avrà facoltà di provvedervi d'ufficio in danno del concessionario, ed anche in sua assenza, provvedendo a rimborsarsi delle eventuali spese sulla cauzione prestata, nonché nei modi prescritti dell'articolo 84 del Codice della Navigazione, oppure rivalendosi, ove lo preferisca, sulle somme che potranno ricavarsi dalla vendita dei materiali di demolizione dei manufatti eretti, vendita che l'Autorità Portuale avrà facoltà di eseguire senza formalità di sorta, restando in tal caso integra la responsabilità del concessionario per le eventuali maggiori spese delle quali l'Amministrazione potrà imporre il rimborso nei modi prescritti dal citato articolo 84 del Codice della Navigazione.

Il concessionario sarà direttamente responsabile verso l'Amministrazione Portuale dell'esatto adempimento degli oneri assunti e verso terzi di ogni danno cagionato alle persone e alle proprietà nell'esercizio della presente concessione.

Non potrà eccedere i limiti assegnatigli, né variarli; non potrà erigere opere non consentite, né variare quelle ammesse; non potrà cedere ad altri, né in tutto né in parte, né destinare ad altro uso quanto forma oggetto della concessione, né infine indurre alcuna servitù nelle aree attigue a quella concessagli, né recare intralci agli usi e alla pubblica circolazione cui fossero destinate; dovrà lasciare libero l'accesso, sia di giorno che di notte, sulla zona

demaniale concessa, al personale dell'Autorità di Sistema Portuale del Mare Adriatico Centrale, della Capitaneria di Porto, delle altre Pubbliche Amministrazioni interessate o agli organi di polizia.

La presente concessione è altresì subordinata alle seguenti condizioni speciali che verranno appositamente sottoscritte per accettazione dal concessionario:

- 1) Il concessionario dovrà provvedere all'apposizione di una targa, da realizzarsi a cura e spese del concessionario, in materiale di plexiglass monofacciale orizzontale di dimensioni minime in formato A6, con termine di giorni 20 (venti) dalla sottoscrizione della presente licenza per l'apposizione della targa accanto all'ingresso del manufatto e all'area assentita e comunque in sito ben visibile per eventuali controlli di rito;
- 2) Sia rispettata la normativa antinfortunistica, in materia di sicurezza dei luoghi di lavoro, di prevenzione incendi e di sicurezza in genere;
- 3) Sia rispettata la normativa ambientale in materia di gestione di rifiuti, scarichi etc., la normativa paesaggistica, edilizia, urbanistica e di utilizzo del demanio marittimi;
- 4) Nei casi di scadenza, decadenza o revoca della presente licenza le opere di difficile rimozione restano acquisite allo Stato, senza alcun indennizzo, compenso, risarcimento o rimborso di sorta, ferma restando la facoltà dell'Autorità di ordinare la demolizione con la restituzione del bene demaniale in pristino stato. Le opere di facile rimozione dovranno essere demolite e sgomberate a cura del concessionario senza alcun indennizzo, compenso, risarcimento o rimborso di sorta;
- 5) Il concessionario non potrà iniziare eventuali lavori sull'area in concessione se prima non avrà ottenuto il pertinente titolo edilizio e avrà comunque osservato le norme vigenti in materia urbanistica ed ambientale;
- 6) Il concessionario dichiara espressamente di manlevare e tenere indenne la Pubblica Amministrazione in modo assoluto da ogni molestia, azione, danno o condanna che ad essa potesse derivare da parte di chiunque o per qualsiasi motivo in dipendenza della presente concessione, nonché di rinunciare a qualsiasi intervento pubblico o indennizzo per danni alle opere della concessione causati dalla erosione marina, da mareggiate o da qualsiasi altro evento;
- 7) Il concessionario è sottoposto a tutti gli obblighi, verso i propri dipendenti, risultanti dalle disposizioni legislative e regolarmente vigenti in materia di lavoro e di assicurazioni sociali ed assume a suo carico tutti gli oneri relativi. Il concessionario si obbliga a tenere indenne l'Autorità di Sistema Portuale del Mare Adriatico Centrale da qualsiasi responsabilità per infortuni accorsi al proprio personale durante l'esecuzione dei servizi e lavori riconnessi al presente titolo. Il concessionario è obbligato, altresì, ad attuare nei confronti dei propri dipendenti occupati nelle prestazioni riconnesse al presente titolo, condizioni normative e retributive non inferiori a quelle recate nei contratti collettivi di lavoro della categoria. È obbligo del concessionario rispettare le norme contenute nel Dlgs. n. 81/2008 e ss.mm.ii.;
- 8) Il concessionario è obbligato a proprie spese ad effettuare la manutenzione ordinaria e straordinaria delle aree in concessione;
- 9) Restano in capo al concessionario tutti gli oneri finalizzati al possesso dei titoli autorizzativi e degli assensi per legge dovuti nella fattispecie nonché i connessi adempimenti ivi inclusi i titoli edilizi e gli aggiornamenti catastali riconnessi;
- 10) Il godimento del bene in concessione si intende prorogato sino al rilascio di nuova concessione o al rigetto della domanda, alle stesse condizioni della precedente concessione, purché il concessionario presenti tempestivamente l'istanza prima della scadenza e comunque almeno nei 180 giorni antecedenti e corrisponda il canone nei termini assegnati;
- 11) Le attività dedotte nella presente concessione dovranno essere svolte nel pieno rispetto di ogni vigente disposizione legislativa, di qualunque ordine e grado, con particolare riguardo alle norme in materie di tutela paesaggistica ambientale, di prevenzione degli incendi, di salute e sicurezza fisica dei lavoratori, normativa urbanistico edilizia, in materia di certificazione degli impianti, collaudo statico, antinfortunistico, rischio idrogeologico e di sicurezza in generale;
- 12) Le eventuali installazioni posizionate nell'ambito dell'area oggetto della presente concessione demaniale dovranno risultare conformi ad ogni vigente disposizione legislativa, di qualunque ordine e grado, con particolare riguardo alle norme in materie di edilizia e urbanistica ai sensi del D.P.R. n. 380/2001 ss. mm. ii., di tutela ambientale, di sicurezza degli impianti tecnologici, di prevenzione degli incendi, di salute e sicurezza fisica dei lavoratori, alle norme UNI e CEI. Al riguardo, resterà pienamente responsabile il titolare della Concessione che presterà ogni precauzione e adotterà ogni necessaria misura di sicurezza;
- 13) L'allestimento dei manufatti e delle strutture nell'area in concessione dovrà riportare requisiti e caratteristiche tecniche affinché gli stessi non possano mai recare pregiudizio, anche in circostanze di avverse condizioni meteorologiche, alla pubblica incolumità, restando pienamente responsabile il concessionario che dovrà prestare ogni precauzione al riguardo adottando ogni necessaria misura di sicurezza;
- 14) Il concessionario si impegna ad adottare tutte le precauzioni e le misure di tutela atte ad evitare, sulla base di un'adeguata analisi dei rischi, ogni interferenza verso le attività dei circostanti spazi portuali, ivi inclusa la

circolazione veicolare e pedonale, evitando di occupare, anche in via temporanea la viabilità esterna alla propria area in concessione;

- 15) Non dovranno arrecarsi interferenze e/o danni a carico di strutture/arredi portuali, di concessioni demaniali marittime, di beni altrui e proprietà e/o di terzi in genere che, qualora dovessero verificarsi, resteranno a carico esclusivo dei responsabili;
- 16) Il concessionario dovrà adeguatamente informare eventuali ditte terze preventivamente all'accesso nell'area riguardo alla conformazione dei luoghi ed alle procedure operative;
- 17) Il richiedente dovrà operare in conformità alle vigenti norme legislative, in particolare si richiamano il D.lgs. 272/99 nonché il D.Lgs. 81/2008 in materia di salute e sicurezza dei lavoratori;
- 18) Il concessionario è tenuto al rispetto di tutte le disposizioni normative e regolamentari, anche di carattere tributario, inerenti all'attività svolta e, segnatamente, al pagamento dei tributi locali (IMU, tassa rifiuti, tasse regionali, etc.) ove dovuti;
- 19) Il concessionario è tenuto a rispettare le procedure previste dal SID, e ad effettuare, a sua cura e spese, l'autonomo accatastamento, del bene assentito in concessione, consegnando all'Autorità di Sistema Portuale copia della documentazione attestante l'adempimento;
- 20) Il canone applicato è stato determinato secondo i criteri individuati nel Regolamento di amministrazione del demanio approvato con Ordinanza Presidenziale n. 74 del 02/10/2020, come modificata con Ordinanza del Commissario Straordinaria n. 22/2021 del 29/09/2021, pari alla misura minima del canone applicabile adeguato all'anno di riferimento come da Circolare n. 2 del 19/12/2023 del Ministero delle Infrastrutture e della mobilità sostenibili. Il concessionario si obbliga al pagamento dell'eventuale conguaglio.  
Per gli anni successivi il canone sarà rivalutato in base agli indici Istat che sarà comunicato dal Ministero delle Infrastrutture e della Mobilità Sostenibili all'Autorità di Sistema Portuale del Mare Adriatico Centrale;
- 21) Il concessionario si impegna ad accettare ogni eventuale variazione del canone che dovesse intervenire in costanza di concessione per effetto dell'entrata in vigore di inderogabili norme di legge eterointegranti;
- 22) Il concessionario è tenuto alla produzione del titolo in corso di validità recante autorizzazione alla gestione, al trattamento ed allo scarico di acque meteoriche di prima pioggia, ai sensi del D.Lgs. 152/2006, ove dovuto;
- 23) Il concessionario dichiara espressamente di accettare che la propria concessione potrà essere ridotta parzialmente o revocata senza alcuna pretesa a carico dell'Amministrazione concedente e previo congruo preavviso di almeno 180 gg, in caso di esigenze di pubblico interesse riconoscesse all'attuazione delle previsioni contenute negli strumenti di pianificazione vigenti o disciplinate nel futuro aggiornamento del Piano Regolatore Portuale;
- 24) Per quanto non espressamente previsto, si rinvia alle disposizioni del Codice della Navigazione e del relativo Regolamento di esecuzione in materia di demanio marittimo;
- 25) Qualsiasi spesa inerente il presente Atto è a carico del Concessionario. Lo stesso ha provveduto ad assolvere alle spese di registrazione e alle spese relative ai valori bollati tramite versamento virtuale mediante modello F24.

#### IL CONCESSIONARIO

“O. P. Pesca Blu Service Società Cooperativa”

Raffaele Angelo

*Firmato digitalmente*

La presente licenza viene sottoscritta in modalità telematica con apposizione di firme digitali, la cui attestazione di verifica viene allegata alla presente licenza per farne parte integrante. I concessionari dichiarano di eleggere il proprio domicilio presso la propria sede nel Comune di San Benedetto del Tronto (AP) in via Pigafetta n. 27, e quale domicilio digitale l'indirizzo [pescaptec@pec.it](mailto:pescaptec@pec.it), di cui i concessionari si impegnano a comunicare all'Autorità concedente ogni eventuale modifica o variazione a mezzo posta elettronica certificata all'indirizzo: [segreteria@pec.porto.ancona.it](mailto:segreteria@pec.porto.ancona.it).  
Ancona, addì **15/10/2025**

#### IL CONCESSIONARIO

“O. P. Pesca Blu Service Società Cooperativa”

Raffaele Angelo

*Firmato digitalmente*

#### IL PRESIDENTE

Ing. Vincenzo Garofalo

*Firmato digitalmente*

#### L'UFFICIALE ROGANTE

Dott.ssa Maria Grazia Pittalà

*Firmato digitalmente*

# STUDIO TECNICO DE ANGELIS MASSIMILIANO

Studio Tecnico - Catastale - Progettazione - Sicurezza  
Via G. L. Bernini n. 4 - 63074 - San Benedetto del  
Tronto (AP)  
Tel. 328.4587918 E.Mail deangelismassi@libero.it

COMUNE DI SAN BENEDETTO DEL TRONTO  
PROVINCIA DI ASCOLI PICENO VIA PIGAFETTA N. 27

**Località**

**OGGETTO:** Rinnovo concessione demaniale marittima n. 02-36  
Anno 2019, "rilasciata il 13/03/2019 dall'autorità di Sistema  
Portuale del Mare Adriatico Centrale - Sede Ancona

**Oggetto**

O.P. Pesca BLU SERVICE Società Cooperativa P.I. 01916950445  
Sede Legale Via Pigafetta n. 27 San Benedetto del Tronto  
Presidente Pro-Tempore: Angelo Raffaele

**Proprietà**

DATI CATASTALI  
Foglio 5A Particella 1043 Sub.1-2

RAPPORTI GRAFICI DI RIFERIMENTO  
1:200

TAVOLA  
**- unica -**

DATA  
13 NOVEMBRE 2023



**IL TECNICO**

O.P. PESCA BLU SERVICE SOC. COOP  
Via Pigafetta, 27 - 63074 S. Benedetto del Tronto (AP)  
Cod. Fisc. e Partita IVA: 01916950445  
Tel. e Fax: 0735 500552 - Cod. SDI: M5UXCB  
e-mail: blueservicesbt@gmail.com  
Pec: pescapec@pec.it

**Presidente Pro-Tempore**



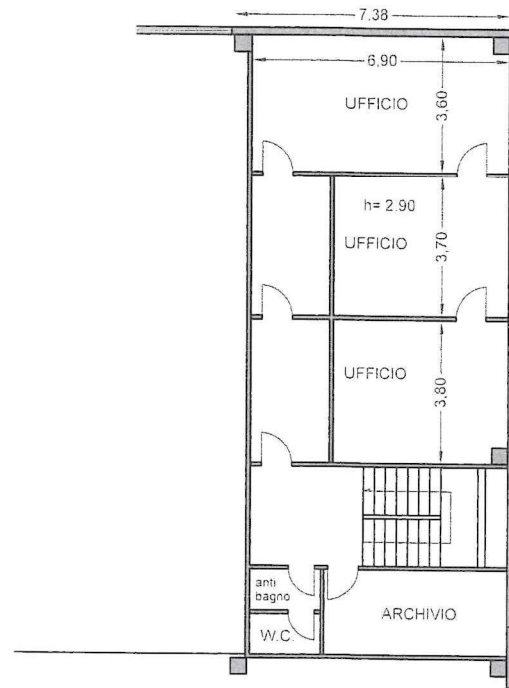
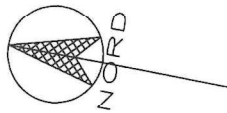

PIANTA PIANO PRIMO  
scala 1:200

**O.P. PESCA BLU SERVICE SOC. COOP.**

Via Pigafetta, 27 - 63077 S. Benedetto del Tronto (AP)

Cod. Fisc. e Partita IVA 01916950445

Tel. e Fax 0735 500552 Cod. S01-M5LXCB

e-mail: blu.service@tiscali.com

pec: pescapec@pec.it



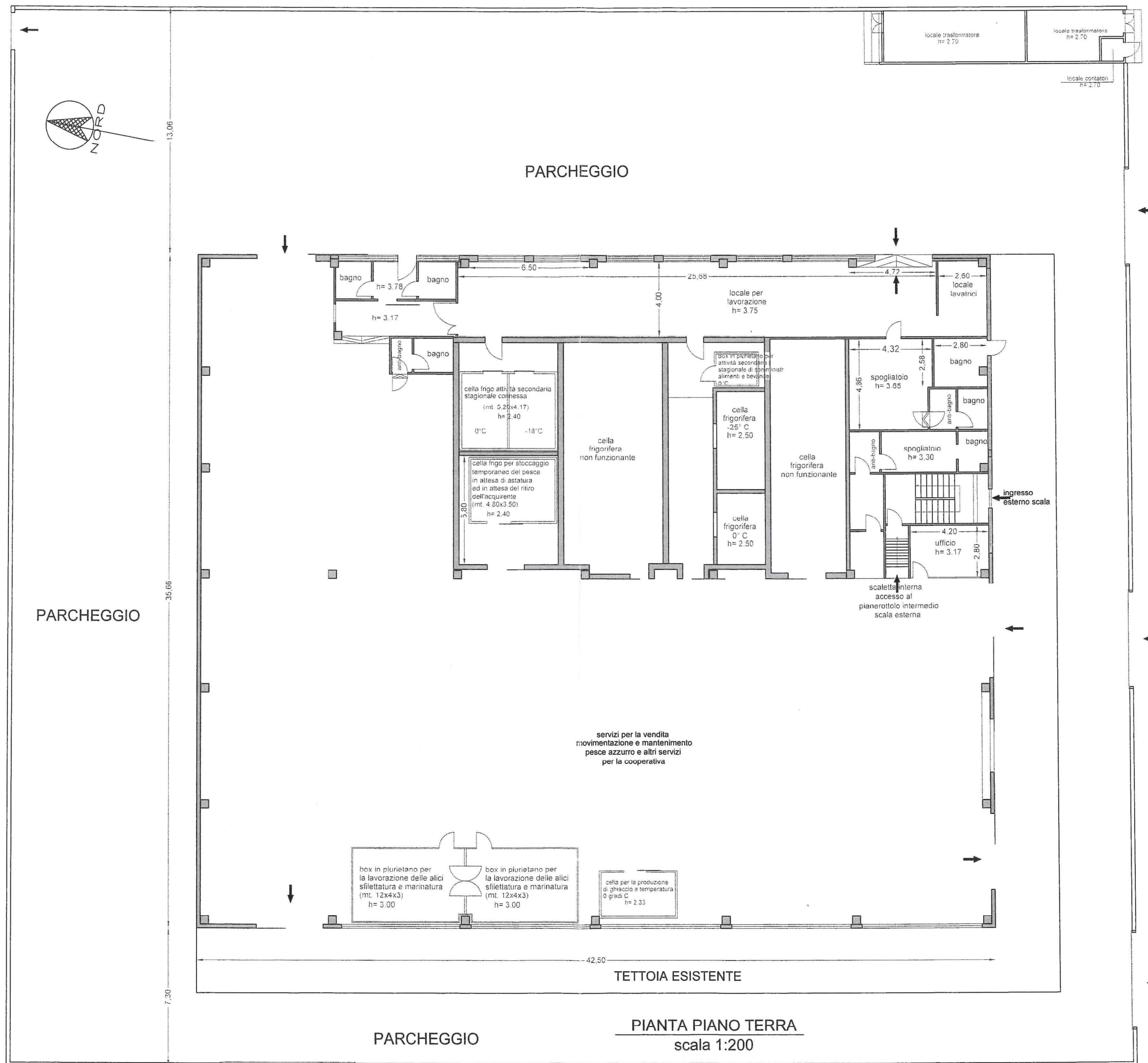

O.P. PESCA BLU SERVICE SOC. COOP.  
Via Pigafetta, 27 - 63014 S. Benedetto del Tronto (AP)  
Cod. Fisc. e Partita IVA: 0190650045  
Tel. e Fax: 0735/500552 - Cb. D. 01/MSU/CRI  
e-mail: blu.services@tiscali.com  
Pec: pescapelu@pec.it



PARTE RISERVATA ALL'UFFICIO						RETTIFICHE AI CODICI DI TRIBUTO e/o RELATIVI IMPORTI		
SERIE	NUMERO	DATA	TRIBUTI	IMPORTI		SERIE	NUMERO	DATA
1	203		REGISTRO ALTRO ERARIO INVIM ALTRE AZIENDE					
			TOTALE			DA	A	IMPORTO
<p align="center"><b>La Funzionaria</b> <i>[Firma]</i></p>								
CODICE UFFICIO	Si convalidano, sulla base del contenuto dell'atto, i dati risultanti dai Quadri A, B, e C		L'IMPIEGATO ADDETTO ALLA TASSAZIONE * Firma su delega del Direttore della Registrazione <i>(Danilo Mengoni)</i>	L'IMPIEGATO ADDETTO ALLA REGISTRAZIONE		DA INVIARE ALLA ANAGRAFE TRIBUTARIA (Barrare la casella che non interessa) <input type="checkbox"/> SI <input checked="" type="checkbox"/> NO		
QUADRO A								
ALL'UFFICIO						Foglio N.	La richiesta si compone di N. fogli	
RICHIEDENTE LA REGISTRAZIONE <b>AUTORITA' DI SISTEMA PORTUALE</b>						DATA DI STIPULA <b>15/10/2025</b>	N. DI REPERTORIO <b>2305</b>	
NATURA DELL'ATTO <b>LICENZA DI CONCESSIONE</b>								
QUADRO B - SOGGETTI DESTINATARI DEGLI EFFETTI GIURIDICI IMMEDIATI DELL'ATTO								
N.ORD.	CODICE FISCALE		COGNOME O DENOMINAZIONE O RAGIONE SOCIALE					
1	00093910420		<b>AUTORITA' DI SISTEMA PORTUALE DEL MARE</b>					
NOME			COMUNE O STATO ESTERO DI NASCITA		PROVINCIA	DATA DI NASCITA		SESSO
<b>ADRIATICO CENTRALE</b>								
DOMICILIO FISCALE: C.A.P. E COMUNE			PROVINCIA VIA O PIAZZA		N. CIVICO			
<b>ANCONA</b>			<b>AN</b> <b>MOLO S.MARIA</b>		<b>2</b>			
N.ORD.	CODICE FISCALE		COGNOME O DENOMINAZIONE O RAGIONE SOCIALE					
2	01816850445		<b>O.P. PESCA BLU SERVICE SOC. COOP.</b>					
NOME			COMUNE O STATO ESTERO DI NASCITA		PROVINCIA	DATA DI NASCITA		SESSO
DOMICILIO FISCALE: C.A.P. E COMUNE			PROVINCIA VIA O PIAZZA		N. CIVICO			
<b>SAN BENEDETTO DEL TRONTO</b>			<b>AP</b>					
N.ORD.	CODICE FISCALE		COGNOME O DENOMINAZIONE O RAGIONE SOCIALE					
NOME			COMUNE O STATO ESTERO DI NASCITA		PROVINCIA	DATA DI NASCITA		SESSO
DOMICILIO FISCALE: C.A.P. E COMUNE			PROVINCIA VIA O PIAZZA		N. CIVICO			
N.ORD.	CODICE FISCALE		COGNOME O DENOMINAZIONE O RAGIONE SOCIALE					
NOME			COMUNE O STATO ESTERO DI NASCITA		PROVINCIA	DATA DI NASCITA		SESSO
DOMICILIO FISCALE: C.A.P. E COMUNE			PROVINCIA VIA O PIAZZA		N. CIVICO			
N.ORD.	CODICE FISCALE		COGNOME O DENOMINAZIONE O RAGIONE SOCIALE					
NOME			COMUNE O STATO ESTERO DI NASCITA		PROVINCIA	DATA DI NASCITA		SESSO
DOMICILIO FISCALE: C.A.P. E COMUNE			PROVINCIA VIA O PIAZZA		N. CIVICO			
QUADRO C DATI DESCRITTIVI DELL'ATTO								
CODICE NEGOZIO (1) (2) (3)			VALORI		DANTI CAUSA	AVENTI CAUSA		
<b>1001</b>			<b>144.187,33</b>		<b>1</b>	<b>2</b>		
TOTALE								
<p>(1) Barrare se soggetto a IVA (2) Barrare a fronte di agevolazioni (3) Barrare se con effetti sospesi o non definitivo</p>								

Sigillo notarile o timbro dell'Ufficio cui è addetto l'ufficiale rogante  
  
 Firma del richiedente la registrazione \_\_\_\_\_