



Relazione Tecnica

RT_035_23_P_06

**Piano territoriale
per l'installazione di Stazioni Radio Base
per la telefonia mobile e assimilabili
nel Comune di Piove di Sacco**

Aggiornamento 2025



CLIENTE: Comune di Piove di Sacco

COMMESSA: **CO_035_23** del 04/10/2023

**NORME DI
RIFERIMENTO:** Non Applicabile

E' vietata la riproduzione parziale del presente documento senza l'autorizzazione scritta di POLAB.S.r.l..

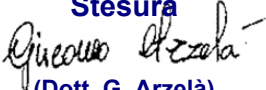
Tutte le pagine del presente documento sono volutamente lasciate in bianco sul retro.

Data 14/05/2025	Stesura  (Dott. G. Arzelà)	Verifica  (Dott. M. Citti)
--------------------------------------	--	--

POLAB S.R.L.

Via S. Antioco, 15 - 56023 Navacchio (PI) P.iva 01920640503 - Numero REA: PI-165730 - C.V. € 10.000,00
www.polab.it - info@polab.it



POLAB

Indice

1 GENERALITÀ.....	4
1.1 Dati del cliente.....	4
1.2 Identificazione area di indagine.....	4
2 SCOPO.....	4
3 RIFERIMENTI E DEFINIZIONI.....	5
3.1 Documenti Applicabili.....	5
3.1.1 Leggi.....	5
3.1.2 Direttive e Linee guida.....	6
3.1.3 Normative tecniche.....	6
3.2 Definizioni.....	6
3.2.1 Sigle ed acronimi.....	6
3.2.2 Altre definizioni.....	7
3.2.3 Unità di misura.....	7
4 CARATTERISTICHE GENERALI.....	8
4.1 Considerazioni sui livelli di campo elettromagnetico per l'esposizione umana.....	8
4.1.1 D.P.C.M 8 luglio 2003 (G.U. N° 199 del 28 Agosto 2003).....	8
4.1.2 Tabella riassuntiva.....	8
4.2 Descrizione degli strumenti Software utilizzati per le elaborazioni.....	9
4.3 Criteri dell'attività svolta.....	9
4.3.1 Analisi dello stato attuale delle reti.....	9
4.3.2 Livelli di campo emessi dalle stazioni radio base.....	10
4.3.3 Livelli di campo emessi dai terminali.....	10
4.3.4 Ponti radio.....	10
5 ATTIVITÀ SVOLTE.....	11
5.1 Generalità.....	11
5.2 PIANIFICAZIONE.....	11
5.2.1 Indirizzi.....	11
5.2.2 Sintesi Impianti.....	12
5.2.3 Reti On-Air.....	12
5.2.4 Gestore TIM.....	13
5.2.5 Gestore VODAFONE.....	15
5.2.6 Gestore WINDTRE.....	17
5.2.7 Gestore ILIAD.....	19
5.2.8 Gestore OPNET.....	21
5.2.9 Gestore FASTWEBAIR.....	23
5.2.10 Impianti Onair – Quadro di sintesi.....	25
5.2.11 Piano di sviluppo della rete per il gestore TIM.....	30
5.2.12 Piano di sviluppo della rete per il gestore VODAFONE.....	34
5.2.13 Piano di sviluppo della rete per il gestore WINDTRE.....	37
5.2.14 Piano di sviluppo della rete per il gestore ILIAD.....	41
5.2.15 Piano di sviluppo della rete per il gestore OPNET.....	44
5.2.16 Piano di sviluppo della rete per il gestore FASTWEBAIR.....	48
5.2.17 Siti esaminati per lo sviluppo dei piani di rete.....	52

Indice delle figure

Fig. 1 Impianti TIM OnAir.....	14
Fig. 2 Impianti VODAFONE OnAir.....	16
Fig. 3 Impianti WINDTRE OnAir.....	18
Fig. 4 Impianti ILIAD OnAir.....	20
Fig. 5 Impianti OPNET OnAir.....	22
Fig. 6 Impianti FASTWEBAIR OnAir.....	24
Fig. 7 Impianti Onair – Quadro di sintesi.....	25
Fig. 8 Dettaglio impianti Onair – Quadro di sintesi.....	26
Fig. 9 Dettaglio impianti Onair – Quadro di sintesi.....	27
Fig. 10 Dettaglio impianti Onair – Quadro di sintesi.....	28
Fig. 11 Dettaglio impianti Onair – Quadro di sintesi.....	29
Fig. 12 Piano di rete – Gestore TIM.....	31
Fig. 13 Dettaglio piano di rete – Gestore TIM.....	32
Fig. 14 Dettaglio piano di rete – Gestore TIM.....	33
Fig. 15 Piano di rete – Gestore VODAFONE.....	35
Fig. 16 Dettaglio piano di rete – Gestore VODAFONE.....	36
Fig. 17 Piano di rete – Gestore WINDTRE.....	38
Fig. 18 Dettaglio piano di rete – Gestore WINDTRE.....	39
Fig. 19 Dettaglio piano di rete – Gestore WINDTRE.....	40
Fig. 20 Piano di rete – Gestore ILIAD.....	42
Fig. 21 Dettaglio piano di rete – Gestore ILIAD.....	43
Fig. 22 Piano di rete – Gestore OPNET.....	45
Fig. 23 Dettaglio piano di rete – Gestore OPNET.....	46
Fig. 24 Dettaglio piano di rete – Gestore OPNET.....	47
Fig. 25 Piano di rete – Gestore FASTWEBAIR.....	49
Fig. 26 Dettaglio piano di rete – Gestore FASTWEBAIR.....	50
Fig. 27 Dettaglio piano di rete – Gestore FASTWEBAIR.....	51
Fig. 28 Ipotesi di localizzazione.....	53
Fig. 29 Dettaglio Ipotesi di localizzazione.....	54
Fig. 30 Dettaglio Ipotesi di localizzazione.....	55
Fig. 31 Dettaglio Ipotesi di localizzazione.....	56
Fig. 32 Dettaglio Ipotesi di localizzazione.....	57

Indice delle tabelle

Tabella 1 Siti installati del gestore TIM.....	13
Tabella 2 Siti installati del gestore VODAFONE.....	15
Tabella 3 Siti installati del gestore WINDTRE.....	17
Tabella 4 Siti installati del gestore ILIAD.....	19
Tabella 5 Siti installati del gestore OPNET.....	21
Tabella 6 Siti installati del gestore FASTWEBAIR.....	23
Tabella 7 Richieste del gestore TIM.....	30
Tabella 8 Ipotesi di localizzazione - Gestore TIM.....	30
Tabella 9 Richieste del gestore VODAFONE.....	34
Tabella 10 Ipotesi di localizzazione - Gestore VODAFONE.....	34
Tabella 11 Richieste del gestore WINDTRE.....	37
Tabella 12 Ipotesi di localizzazione - Gestore WINDTRE.....	37
Tabella 13 Richieste del gestore ILIAD.....	41
Tabella 14 Ipotesi di localizzazione – Gestore ILIAD.....	41
Tabella 15 Richieste del gestore OPNET.....	44
Tabella 16 Ipotesi di localizzazione – Gestore OPNET.....	44
Tabella 17 Richieste del gestore FASTWEBAIR.....	48
Tabella 18 Ipotesi di localizzazione - Gestore FASTWEBAIR.....	48
Tabella 19 Siti esaminati per lo sviluppo dei piani di rete.....	52

Allegati

Allegato 1: RT_035_23_P_06_All. 1.pdf
Allegato 2: RT_035_23_P_06_All. 2.pdf

1 GENERALITÀ

1.1 Dati del cliente

Cliente: *Comune di Piove di Sacco*
Indirizzo: *Palazzo Jappelli - Piazza Matteotti, 4*
35028 - Piove di Sacco (PD)

1.2 Identificazione area di indagine

Territorio Comunale di Piove di Sacco

2 SCOPO

Scopo del presente documento è quello di fornire al Comune un progetto di localizzazione per l'installazione di nuove Stazioni Radio Base (SRB), privilegiando i siti di proprietà Comunale, a completamento dei piani di copertura del territorio richiesti dagli enti gestori. Le richieste dei gestori, integrate con i dati tecnici delle SRB esistenti, vengono qui analizzate singolarmente e nell'insieme, con l'obiettivo specifico di garantire le coperture dei servizi ed al contempo assicurare le condizioni di massima cautela per le esposizioni della popolazione ai campi elettromagnetici, in applicazione del principio di minimizzazione. A tal fine, qualora ritenute utili, vengono analizzate anche ipotesi alternative di localizzazione degli impianti, al fine di proporre una soluzione finale che tenda a minimizzare l'impatto ambientale, pur mantenendo il rispetto delle esigenze di copertura.

3 RIFERIMENTI E DEFINIZIONI

3.1 Documenti Applicabili

3.1.1 Leggi

Legge 22 febbraio 2001, n. 36	"Legge quadro sulla protezione dalle esposizioni a campi elettrici, magnetici ed elettromagnetici".
Decreto attuativo, luglio 2003 (Gazzetta Ufficiale n° 199)	Fissazione dei limiti di esposizione, dei valori di attenzione e degli obiettivi di qualità per la protezione della popolazione dalle esposizioni ai campi elettrici, magnetici e elettromagnetici, generati a frequenze comprese tra 100 kHz e 300 GHz.
Decreto n. 381. 10 settembre 1998,	"Regolamento recante norme per la determinazione dei tetti di radiofrequenza compatibili con la salute umana". Il Ministro dell'Ambiente d'intesa con il Ministro della Sanità ed il Ministro delle Comunicazioni".
Decreto legislativo n° 259 1 agosto 2003, e ss.ii. mm.	Codice delle comunicazioni elettroniche
Legge n° 73 del 22 maggio 2010	Conversione in legge, con modificazioni, del decreto-legge 25 marzo 2010, n°40 (decreto incentivi) G.U. n. 120 del 25/05/2010
Legge n° 221 del 17 dicembre 2012	Conversione in legge, con modificazioni, del decreto-legge 18 ottobre 2012, n. 179, recante ulteriori misure urgenti per la crescita del Paese" (Art. 14)
Legge 11 novembre 2014, n. 164 (conversione con modificazioni, del decreto-legge 12/11/14, n. 133 c.d. Decreto Sblocca Italia) – Art- 6	Misure urgenti per l'apertura dei cantieri, la realizzazione delle opere pubbliche, la digitalizzazione del Paese, la semplificazione burocratica, l'emergenza del dissesto idrogeologico e per la ripresa delle attività produttive (Supplemento Ordinario n. 85 alla Gazzetta Ufficiale n. 262 11/11/14).
Legge 28 dicembre 2015 n. 221	Disposizioni in materia ambientale per promuovere misure di green economy e per il contenimento dell'uso eccessivo di risorse naturali
Decreto Ministeriale del 5 ottobre 2016	Linee Guida sui valori di assorbimento del campo elettromagnetico da parte delle strutture degli edifici (Linee guida, ai sensi dell'art. 14, comma 8 del decreto-legge 18 ottobre 2012, n. 179)
Decreto Ministeriale del 7 dicembre 2016	Linee guida relativamente alla definizione delle pertinenze esterne con dimensioni abitabili.
Legge 30 dicembre 2023, n. 214	Legge annuale per il mercato e la concorrenza, art. 10 e atti e previsioni applicative
Decreto legislativo 24 marzo 2024, n. 48	Disposizioni correttive al decreto legislativo 8 novembre 2021, n. 207, di attuazione della direttiva (UE) 2018/1972 del Parlamento europeo e del Consiglio dell'11 dicembre 2018, che modifica il decreto legislativo 1° agosto 2003, n. 259, recante il codice delle comunicazioni elettroniche

3.1.2 Direttive e Linee guida

Raccomandazione Europea 1999/519/CE		RACCOMANDAZIONE DEL CONSIGLIO del 12 luglio 1999 relativa alla limitazione dell'esposizione della popolazione ai campi elettromagnetici da 0 Hz a 300 GHz.
Documento ISPESL-ISS	congiunto	“Documento congiunto sulla problematica della protezione dei lavoratori e della popolazione dalle esposizioni a campi elettrici e magnetici e a campi elettromagnetici a frequenze comprese tra 0 Hz e 300 GHz”.

3.1.3 Normative tecniche

CEI 211-6 prima edizione, Gennaio 2001		«Guida per la misura e per la valutazione dei campi elettrici e magnetici nell'intervallo di frequenza 0 Hz-10 kHz, con riferimento all'esposizione umana»
CEI 211-7 prima edizione, Gennaio 2001		«Guida per la misura e per la valutazione dei campi elettrici e magnetici nell'intervallo di frequenza 100 kHz-300 GHz, con riferimento all'esposizione umana»
CEI 211-10 prima edizione, Aprile 2002 + V1 Gennaio 2004		«Guida alla realizzazione di una Stazione Radio Base per rispettare i limiti di esposizione ai campi elettromagnetici in alta frequenza» + Appendice G : «Valutazione dei software di calcolo previsionale dei livelli di campo elettromagnetico» + Appendice H : «Metodologie di misura per segnali UMTS»

3.2 Definizioni

3.2.1 Sigle ed acronimi

GBX	Coordinata X latitudine sistema Gauss-Boaga (m)
GBY	Coordinata Y longitudine sistema Gauss-Boaga (m)
SRB	Stazione Radio Base
MOB	Terminale mobile
EMC	Compatibilità Elettromagnetica (Electromagnetic Compatibility)
EMI	Interferenza Elettromagnetica (Electromagnetic Interference)
E	Campo elettrico
H (B)	Campo magnetico
GSM	Global System Mobile
DCS	Digital Cellular System
UMTS	Universal Mobile Telecommunications System
DVB-H	Digital Video Broadcasting – Handheld
LTE	Long Term Evolution
FWA	Fixed Wireless Access

3.2.2 Altre definizioni

<i>Cositing</i>	Installazione di SRB di più gestori su di uno stesso sito
<i>Gestore</i>	Titolare di concessione per telecomunicazioni
<i>On-air</i>	Si riferisce alla rete attualmente in funzione
<i>In iter</i>	Si riferisce alla rete in via di realizzazione o di progetto
<i>Calcolo previsionale</i>	Salvo altrimenti specificato ci si riferisce ai seguenti criteri: sulla base di algoritmi di calcolo basati sulla propagazione delle onde elettromagnetiche in spazio libero da ostacoli, si calcolano i livelli di campo elettromagnetico, tenendo presente le caratteristiche tecniche delle antenne utilizzate e considerando tutti i trasmettitori attivi contemporaneamente alla potenza nominale specificata dal gestore; il calcolo viene ripetuto per ogni settore, per ogni antenna, per ogni trasmettitore, sommando i campi mediante la somma quadratica, non considerando attenuazioni o riflessioni da parte di edifici o del suolo.

3.2.3 Unità di misura

V/m	Volt per metro–Campo elettrico (E)
A/m	Ampère per metro–Campo magnetico (H)
µT	microTesla–Campo magnetico
W/m ²	Watt al metro quadro–Densità di potenza
mW	milliWatt
Hz	Hertz–Cicli al secondo–Frequenza
kHz	kiloHertz–Migliaia di cicli al secondo–Frequenza
MHz	megaHertz–Milioni di cicli al secondo–Frequenza
GHz	gigaHertz–Miliardi di cicli al secondo–Frequenza
W/m ²	Watt al metro quadro–Densità di potenza
dB	decibel Espressione in scala logaritmica di un rapporto di grandezze. Per grandezze indicanti la potenza, l'espressione in decibel è pari a 10 volte il logaritmo del rapporto dei valori. Per grandezze indicanti l'ampiezza (es. tensione, corrente o campo elettromagnetico), l'espressione in decibel è pari a 20 volte il logaritmo del rapporto dei valori.
dBi	Guadagno di una antenna espresso in scala logaritmica rispetto al radiatore isotropico ideale.
dBµV/m	decibel riferito ad un microvolt per metro (Campo elettrico).
dBm	decibel riferito ad un milliWatt (Potenza).

dBµV/m Campo elettrico in mV/m	
0	1
1	1.12
2	2.12
3	3.14
4	4.20
5	5.31
6	6.46
7	7.74
8	9.17
9	10.76
10	12.59
11	14.68
12	17.05
13	19.76
14	22.84
15	26.32
16	30.25
17	34.66
18	39.59
19	45.09
20	51.20
21	58.04
22	65.75
23	74.46
24	84.20
25	95.12
26	107.37
27	121.11
28	136.49
29	153.68
30	172.85
31	194.28
32	218.18
33	244.81
34	274.43
35	307.38
36	343.94
37	384.50
38	429.43
39	479.12
40	534.09
41	594.76
42	661.68
43	735.49
44	816.83
45	906.56
46	1005.55
47	1114.78
48	1235.34
49	1368.53
50	1514.70
51	1674.34
52	1848.07
53	2036.59
54	2240.61
55	2461.04
56	2708.81
57	2984.91
58	3291.45
59	3630.74
60	4004.23
61	4414.41
62	4864.00
63	5356.00
64	5894.40
65	6483.20
66	7128.40
67	7835.20
68	8610.00
69	9460.00
70	10392.00
71	11416.00
72	12540.00
73	13772.00
74	15112.00
75	16570.00
76	18156.00
77	19880.00
78	21752.00
79	23784.00
80	25988.00
81	28376.00
82	30960.00
83	33752.00
84	36764.00
85	40016.00
86	43532.00
87	47328.00
88	51424.00
89	55852.00
90	60632.00
91	65788.00
92	71348.00
93	77348.00
94	83828.00
95	90828.00
96	98400.00
97	106584.00
98	115440.00
99	125024.00
100	135304.00
101	146360.00
102	158264.00
103	171088.00
104	184912.00
105	199824.00
106	215904.00
107	233248.00
108	251952.00
109	272112.00
110	293824.00
111	317096.00
112	342032.00
113	368848.00
114	397648.00
115	428544.00
116	461648.00
117	497072.00
118	534928.00
119	575328.00
120	618400.00
121	664272.00
122	713072.00
123	765040.00
124	820416.00
125	879344.00
126	942064.00
127	1008816.00
128	1079856.00
129	1155440.00
130	1235824.00
131	1321280.00
132	1412064.00
133	1507536.00
134	1608064.00
135	1714016.00
136	1825664.00
137	1943376.00
138	2067424.00
139	2198192.00
140	2336064.00
141	2481440.00
142	2634720.00
143	2796320.00
144	2966640.00
145	3146176.00
146	3335424.00
147	3534880.00
148	3745024.00
149	3966368.00
150	4199424.00
151	4444704.00
152	4702816.00
153	4974272.00
154	5259680.00
155	5559648.00
156	5874800.00
157	6205776.00
158	6553296.00
159	6918016.00
160	7300576.00
161	7701632.00
162	8121936.00
163	8562224.00
164	9023360.00
165	9506112.00
166	10011344.00
167	10540032.00
168	11093168.00
169	11671840.00
170	12277152.00
171	12910208.00
172	13572016.00
173	14263696.00
174	14986352.00
175	15741088.00
176	16529008.00
177	17351312.00
178	18209216.00
179	19104000.00
180	19946976.00
181	20830432.00
182	21755776.00
183	22714304.00
184	23707328.00
185	24736144.00
186	25802160.00
187	26906768.00
188	28051376.00
189	29237392.00
190	30466208.00
191	31739328.00
192	33058144.00
193	34424160.00
194	35838880.00
195	37293824.00
196	38790528.00
197	40330496.00
198	41915328.00
199	43546624.00
200	45225984.00
201	46955008.00
202	48735392.00
203	50568736.00
204	52456736.00
205	54399984.00
206	56399984.00
207	58458432.00
208	60576928.00
209	62757168.00
210	64999840.00
211	67306528.00
212	69678816.00
213	72118208.00
214	74626304.00
215	77204608.00
216	79854720.00
217	82578240.00
218	85376768.00
219	88251808.00
220	91204960.00
221	94237824.00
222	97352096.00
223	100550400.00
224	103835328.00
225	107208448.00
226	110671376.00
227	114225824.00
228	117873504.00
229	121616032.00
230	125455104.00
231	129392416.00
232	133429664.00
233	137568448.00
234	141810464.00
235	146167312.00
236	150640608.00
237	155232032.00
238	159943296.00
239	164776112.00
240	169732288.00
241	174813536.00
242	179921568.00
243	185158080.00
244	190524784.00
245	196023296.00
246	201655312.00
247	207422528.00
248	213326656.00
249	219369376.00
250	225552384.00
251	231877376.00
252	238346048.00
253	244960096.00
254	251721216.00
255	258631104.00
256	265691472.00
257	272904032.00
258	280270496.00
259	287792464.00
260	295471648.00
261	303310656.00
262	311311200.00
263	319475008.00
264	327803776.00
265	336309216.00
266	344993136.00
267	353857248.00
268	362903360.00
269	372133280.00
270	381548800.00
271	391151744.00
272	400944000.00
273	410927552.00
274	421104288.00
275	431476192.00
276	442045184.00
277	452813264.00
278	463782432.00
279	474954688.00
280	486332032.00
281	497916480.00
282	509710016.00
283	521714640.00
284	533932352.00
285	546366144.00
286	559018016.00
287	571890064.00
288	584984288.00
289	598303680.00
290	611850240.00
291	625626048.00
292	639633024.00
293	653873184.00
294	668348528.00
295	683061056.00
296	698012768.00
297	713205664.00
298	728641744.00
299	744323008.00
300	760251456.00
301	776430096.00
302	792861920.00
303	809549024.00
304	826494400.00
305	843700144.00
306	861168256.00
307	878900736.00
308	896900576.00
309	915170880.00
310	933713744.00
311	952531168.00
312	971625152.00
313	990998704.00
314	1010654816.00
315	1030595488.00
316	1050823712.00
317	1071342496.00
318	1092154832.00
319	1113263728.00
320	1134673184.00
321	1156387200.00
322	1178408768.00
323	1200740896.00
324	1223387584.00
325	1246351824.00
326	1269636608.00
327	1293245936.00
328	1317182800.00
329	1341450208.00
330	1366051136.00
331	1390988576.00
332	1416265600.00
333	1441885216.00
334	1467849424.00
335	1494161232.00
336	1520823648.00
337	1547839664.00
338	1575212288.00
339	1602944512.00
340	1631038432.00
341	1659497952.00
342	1688326080.00
343	1717526816.00
344	1747093152.00
345	1777029088.00
346	1807338624.00
347	1838026752.00
348	1869097472.00
349	1899545792.00
350	1930375808.00
351	1961591520.00
352	1993186928.00
353	2025166048.00
354	2057532864.00
355	2090281280.00
356	2123416288.00
357	2156940896.00
358	2190859008.00
359	2225174624.00
360	2259890752.00
361	2295011392.00
362	2330540544.00
363	2366482208.00
364	2402840384.00
365	2439619072.00
366	2476823264.00
367	2514456960.00
368	2552524144.00
369	2591028800.00
370	2630074912.00
371	2669566464.00
372	2709507552.00
373	2749902176.00
374	2790755328.00
375	2832071008.00
376	2873854208.00
377	2916109920.00
378	2958843136.00
379	3002058848.00
380	3045761056.00
381	3089954768.00
382	3134644880.00
383	3179836384.00
384	3225533280.00
385	3271740576.00
386	3318463264.00
387	3365705344.00
388	3413470816.00
389	3461754784.00
390	3510561248.00
391	3559895312.00
392	3609761888.00
393	3660165056.00
394	3711109920.00
395	3762600480.00
396	3814641728.00
397	3867237664.00
398	3920393296.00
399	3974113712.00

4 CARATTERISTICHE GENERALI

4.1 Considerazioni sui livelli di campo elettromagnetico per l'esposizione umana.

Lo stato Italiano stabilisce, tramite leggi e decreti ministeriali, i livelli di campo alle varie frequenze in riferimento all'esposizione umana ed alla tutela della salute dei lavoratori e di tutta la popolazione. Il riferimento principale viene fatto alla Legge Quadro del 22 febbraio 2001 ed ai suoi decreti attuativi che sono, per quanto riguarda i campi elettromagnetici a radiofrequenza il D.P.C.M 8 luglio 2003 (G.U. N° 199 del 28 Agosto 2003), e per i livelli di campo magnetico a frequenza di rete il D.P.C.M 8 luglio 2003 (G.U. N° 200 del 28 Agosto 2003).

4.1.1 D.P.C.M 8 luglio 2003 (G.U. N° 199 del 28 Agosto 2003)

Il decreto fissa i limiti di esposizione, i valori di attenzione e gli obiettivi di qualità per la protezione della popolazione dalle esposizioni a campi elettrici, magnetici ed elettromagnetici generati nella banda di frequenze compresa fra 100 kHz e 300 GHz.

I limiti di esposizione, i valori di attenzione e gli obiettivi di qualità del decreto non si applicano ai lavoratori esposti per ragioni professionali oppure per esposizioni a scopo diagnostico o terapeutico.

Per una esposizione di tempo non prolungata (inferiore a quattro ore) si considerano i seguenti limiti:

Frequenza f	Valore efficace di intensità di campo elettrico E	Valore efficace di intensità di campo magnetico H	Densità di potenza dell'onda piana equivalente
(MHz)	(V/m)	(A/m) (μ T)	(W/m ²)
0,1 – 3	60	0,2 0,25	–
>3 – 3000	20	0,05 0,0625	1
>3000 – 300000	40	0,1 0,125	4

A titolo di misura di cautela per la protezione da possibili effetti a lungo termine eventualmente connessi con le esposizioni ai campi generati alle suddette frequenze all'interno di edifici adibiti a permanenze non inferiori a quattro ore giornaliere, e loro pertinenze esterne, che siano fruibili come ambienti abitativi quali balconi, terrazzi e cortili esclusi i lastrici solari, si assumono i seguenti valori di attenzione.

Frequenza f	Valore efficace di intensità di campo elettrico E	Valore efficace di intensità di campo magnetico H	Densità di potenza dell'onda piana equivalente
(MHz)	(V/m)	(A/m) (μ T)	(W/m ²)
0,1 MHz – 300 GHz	15	0,039 0,049	0,59 (3 MHz – 300 GHz)

Ai fini della progressiva minimizzazione della esposizione ai campi elettromagnetici, i valori dei campi, calcolati o misurati all'aperto nelle aree intensamente frequentate, non devono superare gli obiettivi di qualità che corrispondono ai valori di attenzione sopra esposti.

Per aree intensamente frequentate si intendono anche superfici edificate ovvero attrezzate permanentemente per il soddisfacimento di bisogni sociali, sanitari e ricreativi.

Per i metodi di misura si fa riferimento alla norma CEI 211-7.

4.1.2 Tabella riassuntiva

Limiti di legge:

- **15 V/m** valore di attenzione ed obiettivo di qualità per i campi RF. (permanenza superiore a 4 ore)
- **20 V/m** per i valori massimi dei campi a radiofrequenza (per freq. >3 MHz – 3 GHz)
- **40 V/m** per i valori massimi dei campi a radiofrequenza (per freq. >3 – 300 GHz)

4.2 Descrizione degli strumenti Software utilizzati per le elaborazioni

Le analisi e le simulazioni sono state effettuate utilizzando il seguente software:

- NFA

NFA di Aldena telecomunicazioni, nelle due versioni 2K (bi-dimensionale) e 3D (tri-dimensionale), è un software che permette di calcolare e valutare l'impatto elettromagnetico ambientale causato dai campi elettromagnetici generati da sorgenti trasmettenti: gli algoritmi di calcolo su cui si basa sono quelli del "campo lontano in spazio libero", secondo il modello di propagazione TEM.

L'affidabilità dei risultati previsionali che si possono ottenere lo indica come uno dei software maggiormente utilizzati dagli esperti nel settore dello studio dei campi elettromagnetici.

4.3 Criteri dell'attività svolta

Lo studio viene suddiviso in diverse fasi:

- 1 Analisi dello stato attuale delle reti di telefonia e assimilabili e del loro collocamento territoriale, in particolare riguardo alla presenza o meno di edifici con altezze rilevanti e di aree cosiddette "sensibili" da un punto di vista sociale;
- 2 Calcoli previsionali di impatto elettromagnetico della SRB, utilizzandone i dati radioelettrici forniti dall'Amministrazione Comunale, tenendo conto di eventuali altre SRB con contributo non nullo, ed analisi dei livelli previsionali presso i luoghi accessibili alle persone, con particolare riguardo agli edifici ed alle aree precedentemente individuati;
- 3 Analisi degli indirizzi dell'Amministrazione Comunale;
- 4 Analisi dei piani di sviluppo presentati dai gestori;
- 5 Analisi delle aree di proprietà Comunale utilizzabili per l'installazione di stazioni radio base;
- 6 Predisposizione del piano con l'individuazione dei nuovi siti e delle eventuali delocalizzazioni;
- 7 Analisi dell'impatto elettromagnetico globale del piano;

Di seguito vengono approfonditi alcuni punti chiave

4.3.1 Analisi dello stato attuale delle reti

Nel merito della rete di ogni gestore viene operata una distinzione tra le diverse tecnologie impiegate: 2G (GSM/DCS), 3G (UMTS), 4G (LTE), 5G.

Le tecnologie svolgono essenzialmente servizi di voce, video e dati.

Le varie tecnologie per la trasmissione dati utilizzano strutture ed impianti simili ma si differenziano per le frequenze e protocolli di comunicazione.

Pur essendo analoghe le necessità realizzative dei vari sistemi, che frequentemente vengono ospitate sulle stesse strutture tecniche, ognuna di esse utilizza diverse bande di frequenza con una propria esigenza di copertura. L'introduzione di nuove frequenze messe a disposizione causa un evidente aumento dei livelli di emissione.

Ciò è dovuto alla diversa richiesta di servizi. Tali differenze comportano, per i gestori che hanno già una rete, di dover implementare gli impianti esistenti ed in più realizzare nuove installazioni per la copertura delle aree non raggiunte in maniera ottimale. La difficoltà in questi casi è nell'individuazione di aree e siti che non siano in conflitto con gli impianti già in essere.

4.3.2 Livelli di campo emessi dalle stazioni radio base

Fermo restando il fatto che per i progetti di tutti i siti analizzati vengono rispettati i requisiti di legge, criterio fondamentale per la formulazione di una analisi complessiva è la considerazione del principio che ci impone di minimizzare le esposizioni, siano esse dovute alle stazioni radio base o ai terminali mobili (vedere capitolo successivo).

Il criterio di minimizzazione sta alla base delle azioni richieste dalla Amministrazione Comunale nella formulazione di un futuro piano territoriale di localizzazione.

Il procedimento pratico adottato passa per la valutazione sia dei requisiti, siano essi tecnici che territoriali e sociali, che dei parametri tecnici degli impianti, e successivamente per l'analisi dei livelli di campo previsionali.

Solo al fine di opportunità rappresentativa, nei grafici risultanti vengono riportate, oltre alle zone di spazio nelle quali si raggiungono i limiti di legge, anche le zone interessate dai livelli di campo inferiori a 6 V/m. Tali livelli di campo non corrispondono a limiti di legge, ma hanno lo scopo di fungere da parametri di riferimento al fine di poter tracciare come e quanto nel progetto si è ottemperato al criterio di minimizzazione.

È da tenere presente, infine, che i valori previsionali di cui sopra sono ottenuti considerando un approccio estremamente peggiorativo, e risultante da simulazioni con gli impianti in funzionamento estremo e tipicamente non reale (per eccesso). Rispetto ai valori previsionali il livello di campo effettivamente presente nei luoghi accessibili presi in considerazione è inferiore, e questo avviene con probabilità molto elevata, con fattori di riduzione che generalmente variano da $\frac{1}{2}$ ad $\frac{1}{10}$. Ciò è dovuto sia alle tecnologie utilizzate, che presentano un livello di emissione dipendente dal traffico telefonico, e che prevedono la riduzione delle emissioni in funzione della vicinanza dei terminali, sia al numero e tipologia di accessi contemporanei, ed infine, anche alle attenuazioni dovute agli edifici stessi. Inoltre nelle simulazioni vengono considerate le reti delle tecnologie GSM/DCS, UMTS e LTE contemporaneamente attive ed a pieno regime.

4.3.3 Livelli di campo emessi dai terminali

Ai fini della minimizzazione dell'esposizione ai campi elettromagnetici è necessario considerare le emissioni dei terminali di telecomunicazione (telefoni cellulari), che possono anche superare i 30 V/m. Tali livelli si possono riscontrare quando il terminale si trova a distanze considerevoli dalla più vicina SRB, oppure quando lo si utilizza all'interno di edifici che presentano elevata schermatura.

La limitazione delle emissioni dei terminali viene quindi ottenuta garantendo una efficiente copertura del territorio.

4.3.4 Ponti radio

Generalmente su ogni stazione radio base possono essere presenti uno o più ponti radio a microonde realizzati con antenne paraboliche. Data la caratteristica di elevata direzionalità di tali sistemi, la loro ridotta potenza ed il puntamento orizzontale, questi non generano apprezzabili livelli di campo nei luoghi accessibili. Per questa ragione i dati tecnici di tali sistemi vengono analizzati ma non vengono espressi in forma grafica nei calcoli previsionali effettuati.

5 ATTIVITÀ SVOLTE

5.1 Generalità

Le attività di analisi, indagine e pianificazione sono state svolte utilizzando la documentazione cartografica fornita dal Comune di Pieve di Sacco ed i piani di sviluppo degli *Enti Gestori*.

A partire dagli elenchi delle stazioni radio base e dei sistemi radianti è stata creata la *base dati* utilizzata nei calcoli di impatto elettromagnetico e di copertura, nella quale, oltre che l'ubicazione geografica, sono contenute le caratteristiche radio elettriche dei singoli impianti (modello di antenna utilizzato, potenza al connettore, azimuth, downtilt, altezza del centro elettrico).

In tale *base dati* sono stati inseriti tutti i siti *on-air* oltre ai siti individuati, fra quelli di proprietà pubblica, ritenuti idonei ad accogliere impianti per lo sviluppo della rete e/o delocalizzazioni di impianti già esistenti.

Il presente documento contiene informazioni e tabelle di sintesi dei piani di sviluppo e relative ipotesi di soluzioni. Le rappresentazioni grafiche relative alle simulazioni di impatto elettromagnetico sono contenute nei seguenti documenti allegati:

- Allegato 1: *RT_035_23_P_06_All. 1.pdf*
- Allegato 2: *RT_035_23_P_06_All. 2.pdf*

5.2 PIANIFICAZIONE

5.2.1 Indirizzi

La pianificazione di rete si è basata sui dati forniti al Comune dagli enti gestori riguardo ai parametri caratteristici dei siti già in fase di progettazione, mentre per quanto riguarda le aree di ricerca senza progetto, sono stati presi come riferimento dati tipici e generali di impianto.

I risultati ottenuti sono stati integrati considerando le richieste di sviluppo della rete presentate dai gestori e le localizzazioni delle aree di proprietà pubblica predisposte per lo sviluppo delle reti.

Tenendo in considerazione anche tutte le ipotesi di localizzazione alternative alle richieste di localizzazione, viene stabilita una struttura di rete sulla quale vengono effettuati i calcoli previsionali per la valutazione dell'impatto elettromagnetico.

5.2.2 Sintesi Impianti

Numero impianti già esistenti	
Gestore TIM	5
Gestore VODAFONE	5
Gestore WINDTRE	6
Gestore ILIAD	6
Gestore OPNET	2
Gestore FASTWEB AIR	1

Numero nuove postazioni richieste o in giacenza	
Gestore TIM	1
Gestore VODAFONE	0
Towerco INWIT	1
Gestore WINDTRE	2*
Gestore ILIAD	2
Gestore OPNET	2*
Gestore FASTWEB AIR	2
Totale richieste	8
Numero totale di nuove postazioni ipotizzate	1 - 2

NOTA:* Per il gestore, alla data di stesura del seguente documento, non è pervenuto alcun piano di sviluppo da parte dell'amministrazione comunale.

5.2.3 Reti On-Air

Le tabelle e le immagini seguenti indicano la localizzazione, il nome e le tecnologie utilizzate degli impianti che risultano installati all'interno del territorio del Comune di Piove di Sacco.

5.2.4 Gestore TIM

Per il gestore TIM, alla data di stesura del presente documento, risultano essere attivi i seguenti impianti:

N°	Codice	Nome	Indirizzo	Tecnologia
1	PPA2	Piove di Sacco Sud	Via Rusteghello, c/o cimitero	LTE
2	PPA3	Piove FS	Via degli Alpini c/o stazione	GSM - LTE
3	PD07	Piove di Sacco	Via Teresa d'Avila	GSM - LTE - 5G
4	PPDD	Piove di Sacco 3	Via Keplero	GSM - LTE
5	PD6A	Piove di Sacco 2	Via Alessio Valerio,48	LTE

Tabella 1 Siti installati del gestore TIM

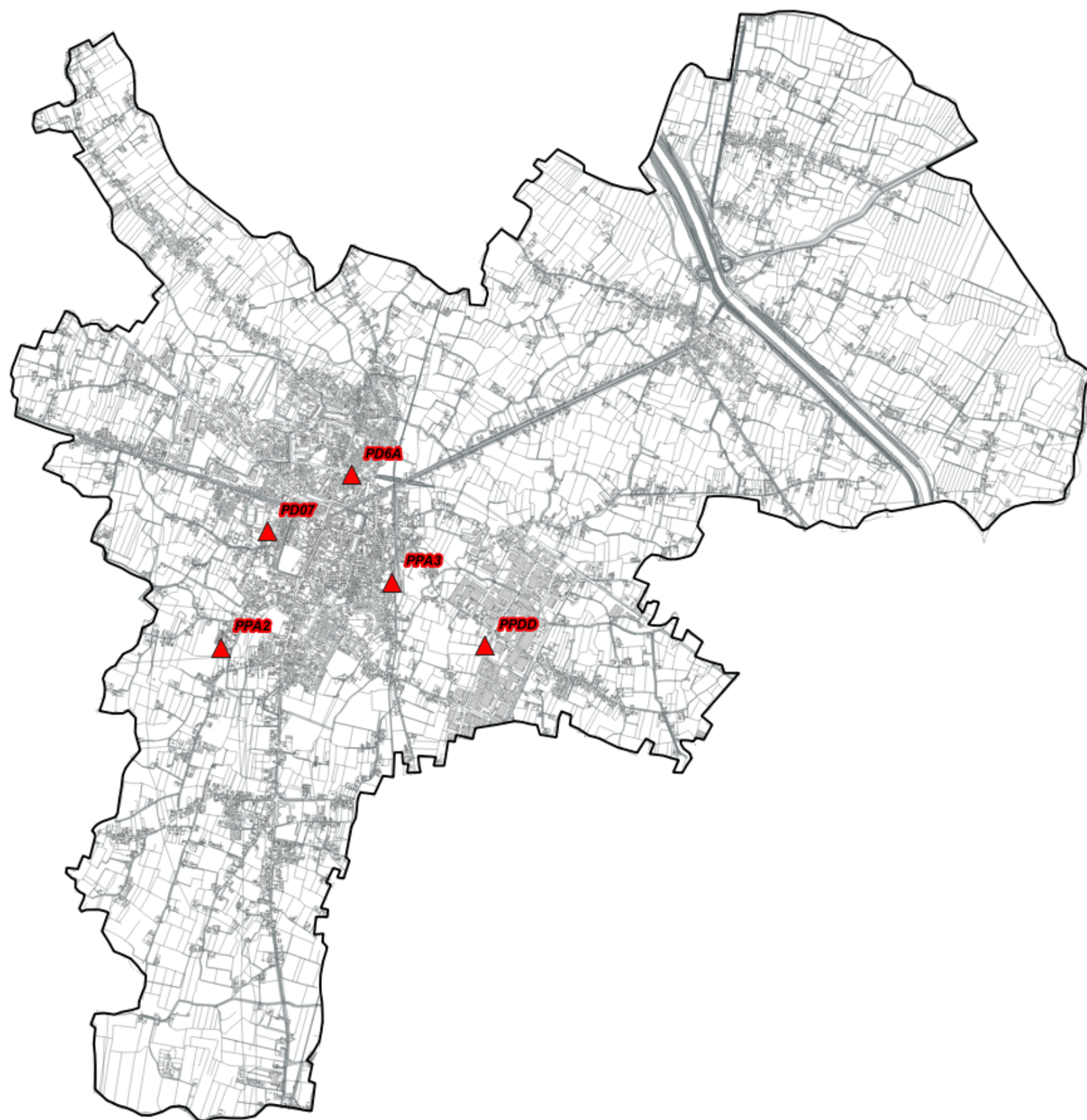
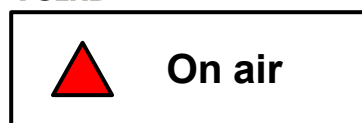

Fig. 1 Impianti TIM OnAir

5.2.5 Gestore VODAFONE

Per il gestore VODAFONE, alla data di stesura del presente documento, risultano essere attivi i seguenti impianti:

N°	Codice	Nome	Indirizzo	Tecnologia
1	PD0595-B	Piove	Via degli Alpini c/o stazione	GSM - LTE
2	PD1759-B	Piove di Sacco	Via Alessio Valerio n.30	GSM - LTE - 5G
3	PD3169-B	Piove ZI SSI	Via Keplero	GSM - LTE
4	PD5147-A	Piove di Sacco Sud	Via Rusteghello, dietro Cimitero	GSM - LTE
5	PD6073-A	Piove di Sacco TIM	Via Teresa d'Avila	GSM - LTE - 5G

Tabella 2 Siti installati del gestore VODAFONE

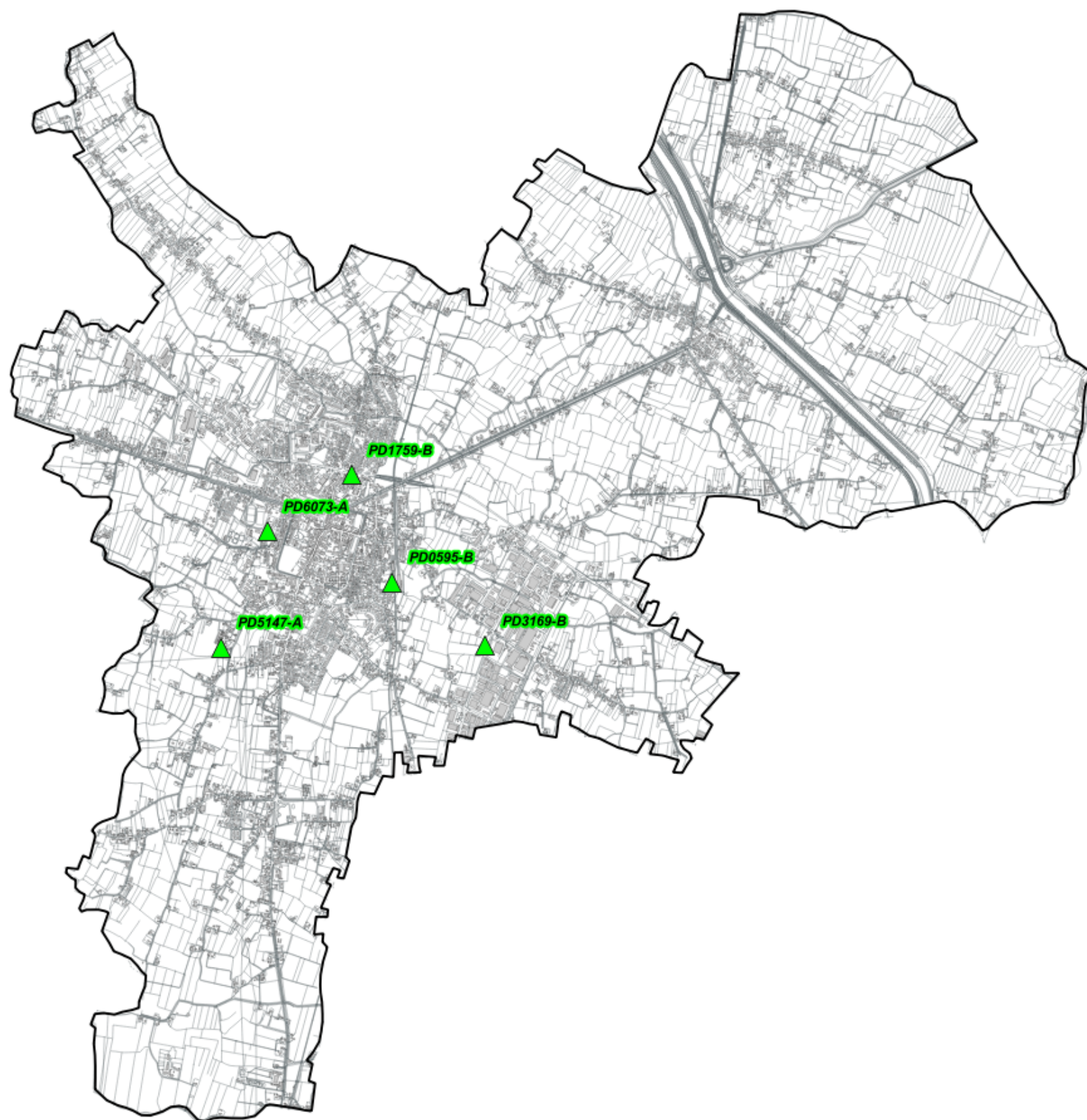
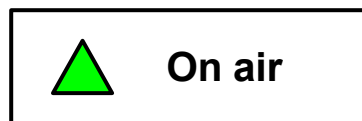

Fig. 2 Impianti VODAFONE OnAir

5.2.6 Gestore WINDTRE

Per il gestore WINDTRE, alla data di stesura del presente documento, risultano essere attivi i seguenti impianti:

N°	Codice	Nome	Indirizzo	Tecnologia
1	PD060_var8	Enel-Piove di Sacco	Via Botta c/o impianti sportivi	GSM - UMTS LTE - 5G
2	PD067_var7	Piove di Sacco Est	Via Fiumicello c/o Ecocentro	GSM - UMTS LTE - 5G
3	PD517_var6	Piove Stazione	Via A. Valerio, 38	LTE - 5G
4	PD256_var8	Piove di Sacco ZI	Via Keplero	GSM - UMTS LTE - 5G
5	PD257_var8	Piove di Sacco Sud	Via degli Alpini 20 c/o stazione ferroviaria	GSM - UMTS LTE - 5G
6	PD270_var8	Piove di Sacco Sud Ovest	Strada vicinale Cimitero II tronco	GSM - UMTS LTE - 5G

Tabella 3 Siti installati del gestore WINDTRE

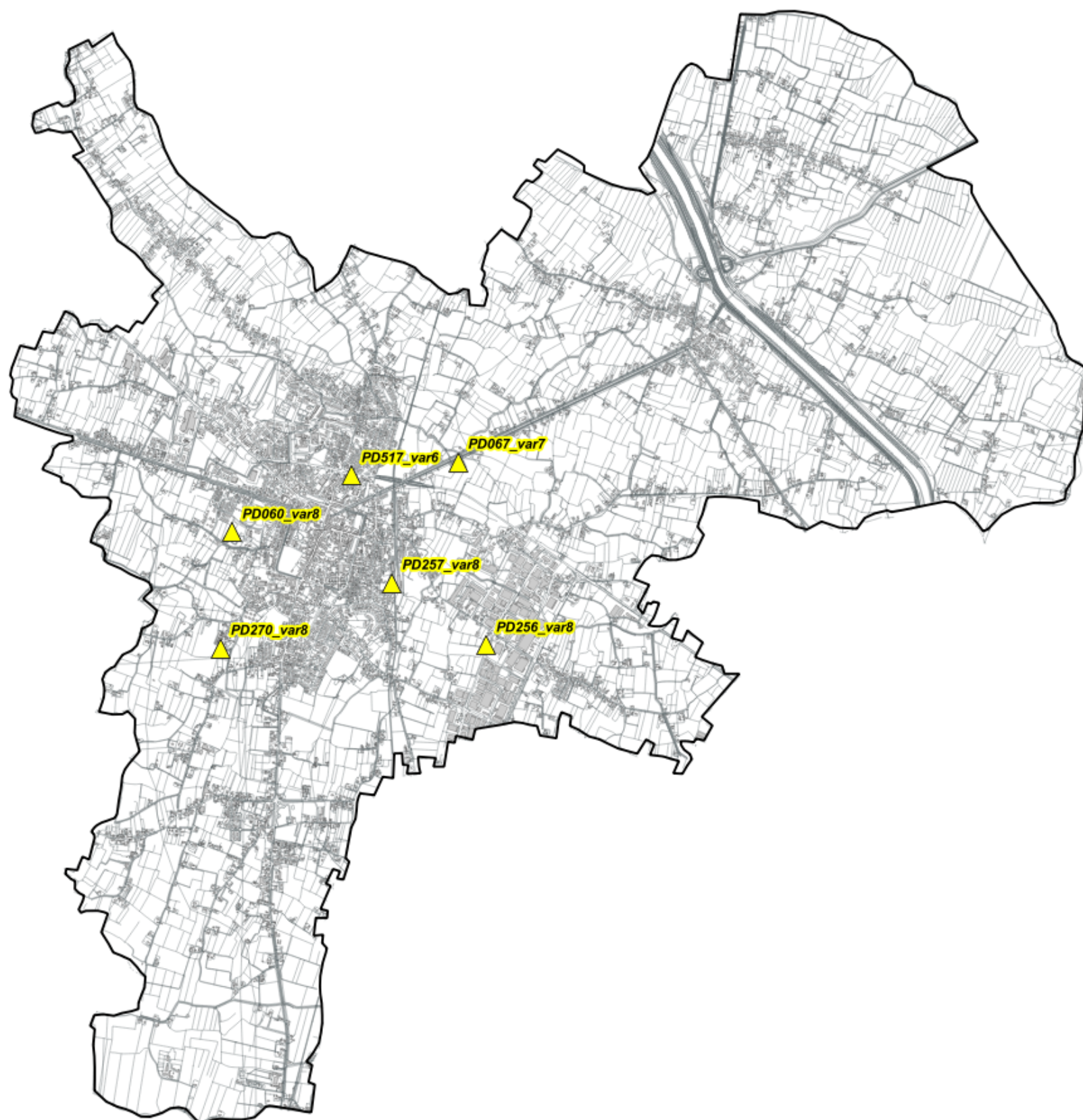
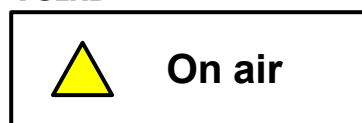

Fig. 3 Impianti WINDTRE OnAir

5.2.7 Gestore ILIAD

Per il gestore ILIAD, alla data di stesura del presente documento, risultano essere attivi i seguenti impianti:

N°	Codice	Nome	Indirizzo	Tecnologia
1	PD35028_001	Piove Di Sacco Ovest	Via Botta, snc	UMTS - LTE - 5G
2	PD35028_002	Piove Di Sacco Est	Via Fiumicello, 56	UMTS - LTE - 5G
3	PD35028_003	Piove Di Sacco ZI	Via Keplero snc	UMTS - LTE - 5G
4	PD35028_004	Piove Di Sacco Sud	Via Montegrappa, snc	UMTS - LTE - 5G
5	PD35028_005	Piove Di Sacco Sud Ovest	Via de Andrè c/o campo sportivo	UMTS - LTE - 5G
6	PD35028_006	Piove di Sacco	Via Enrico Caterino Davila n.1	UMTS - LTE - 5G

Tabella 4 Siti installati del gestore ILIAD

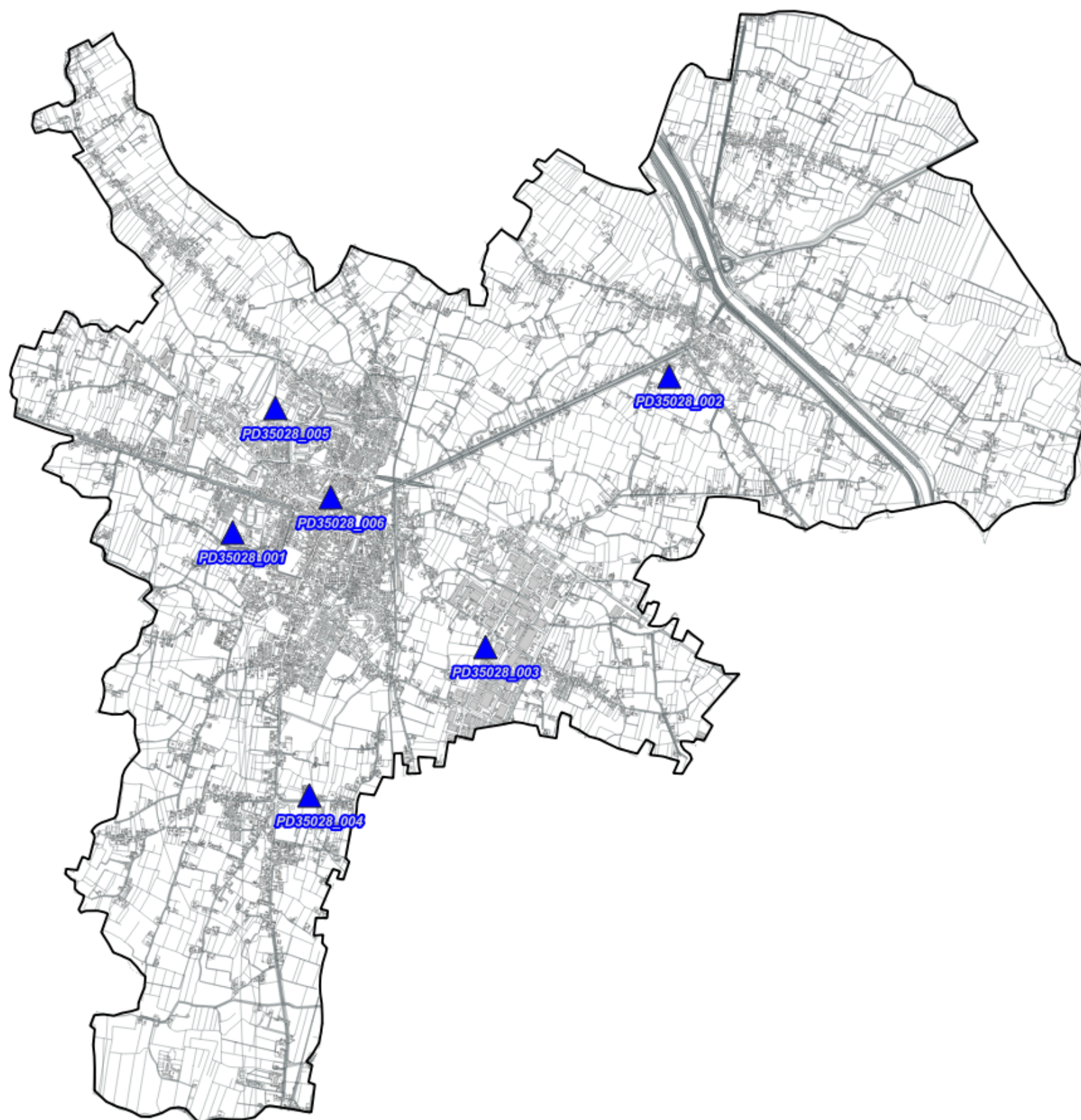
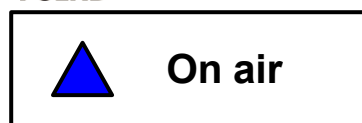

Fig. 4 Impianti ILIAD OnAir

5.2.8 Gestore OPNET

Per il gestore OPNET, alla data di stesura del presente documento, risultano essere attivi i seguenti impianti:

N°	Codice	Nome	Indirizzo	Tecnologia
1	PD0009W	Piove di Sacco B	Via d'Avila	LTE - 5G
2	PD0170A	Via Degli Alpini	Via Degli Alpini	LTE - 5G

Tabella 5 Siti installati del gestore OPNET

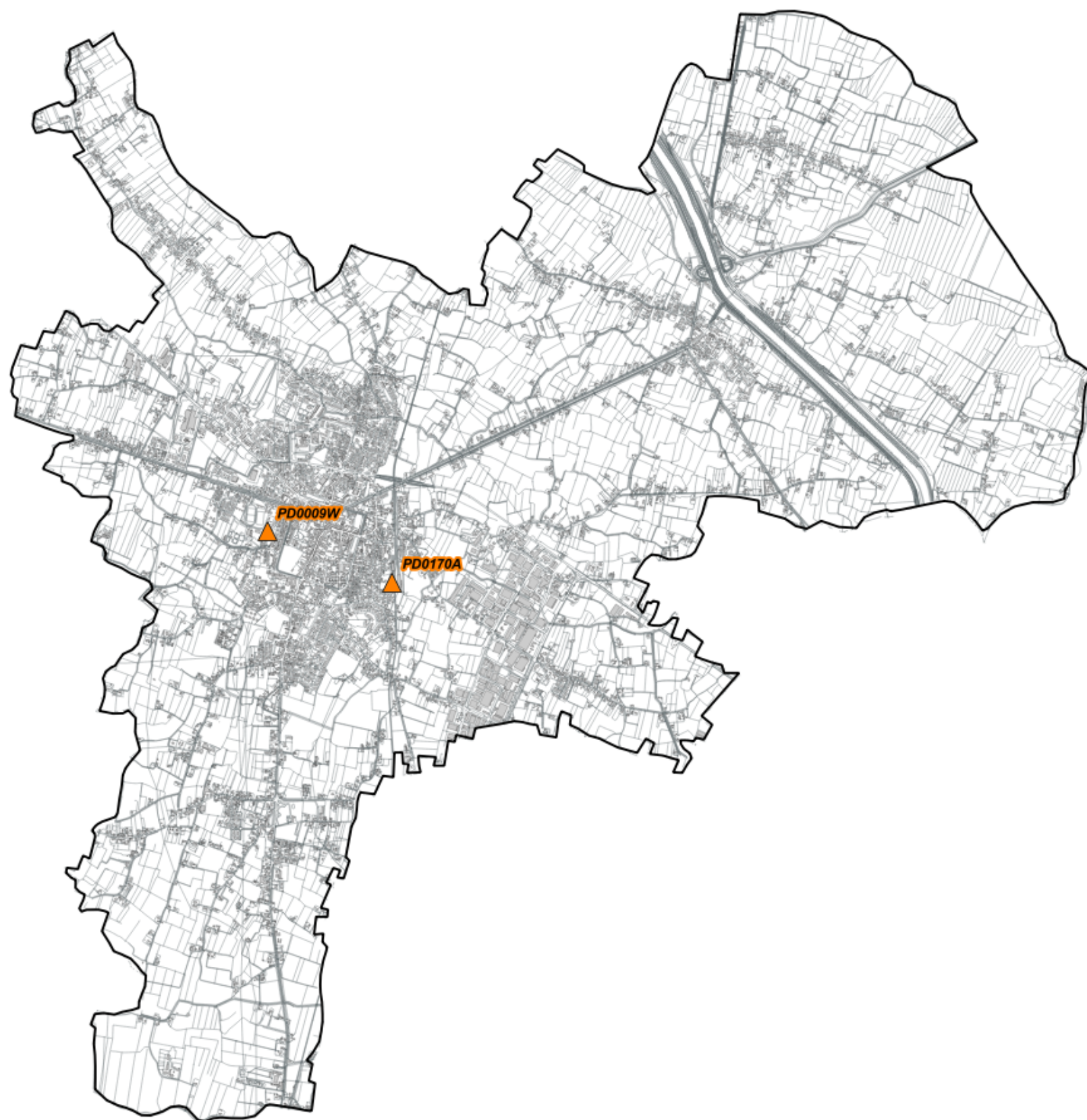
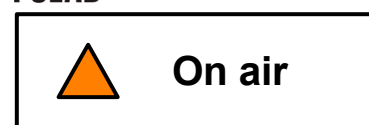

Fig. 5 Impianti OPNET OnAir

5.2.9 Gestore FASTWEBAIR

Per il gestore FASTWEBAIR, alla data di stesura del presente documento, risultano essere attivi i seguenti impianti:

N°	Codice	Nome	Indirizzo	Tecnologia
1	PD0170A	Piove di Sacco	Via Degli Alpini	5G

Tabella 6 Siti installati del gestore FASTWEBAIR

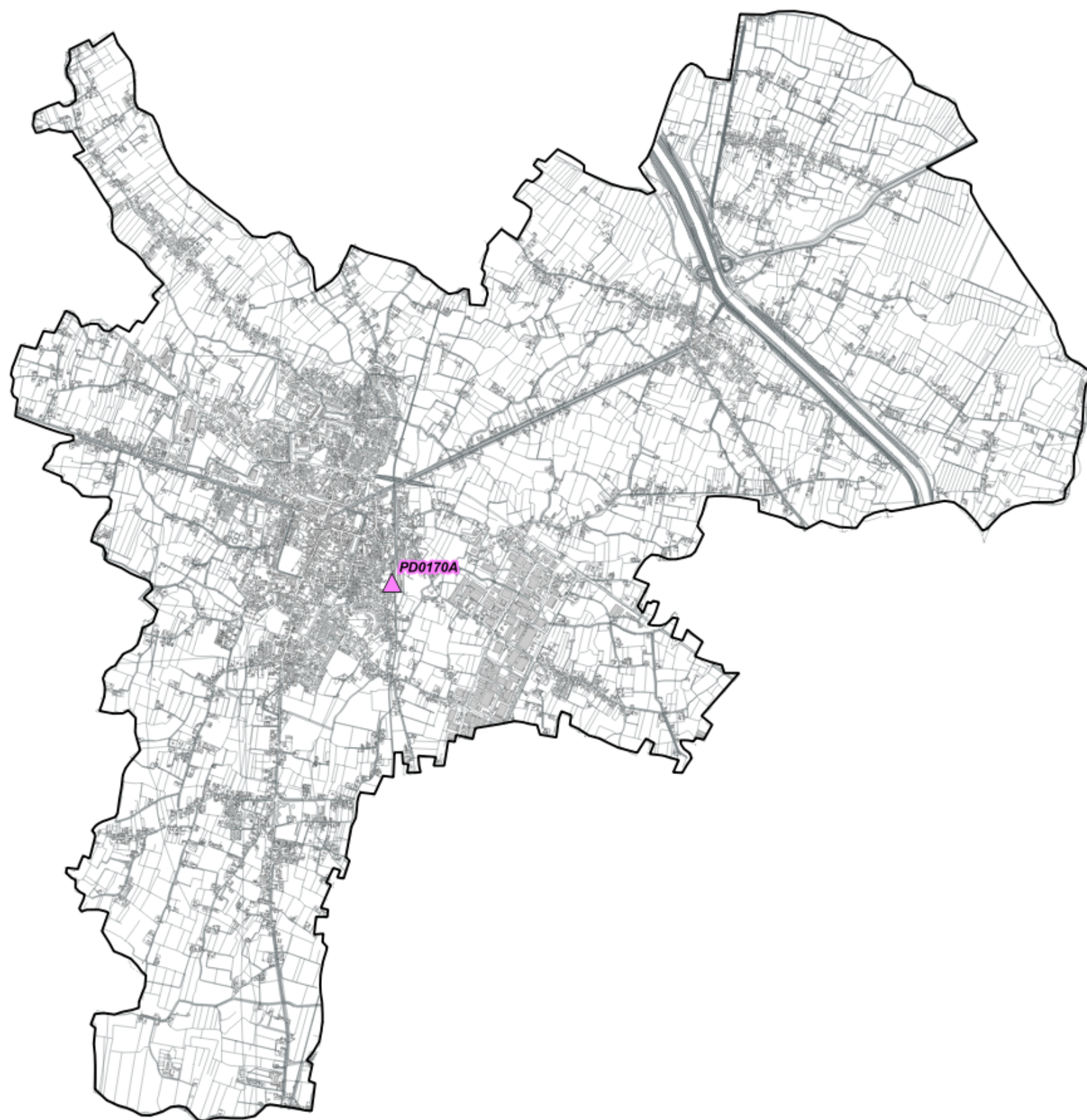
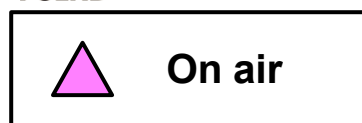

Fig. 6 Impianti FASTWEB AIR OnAir

5.2.10 Impianti Onair – Quadro di sintesi

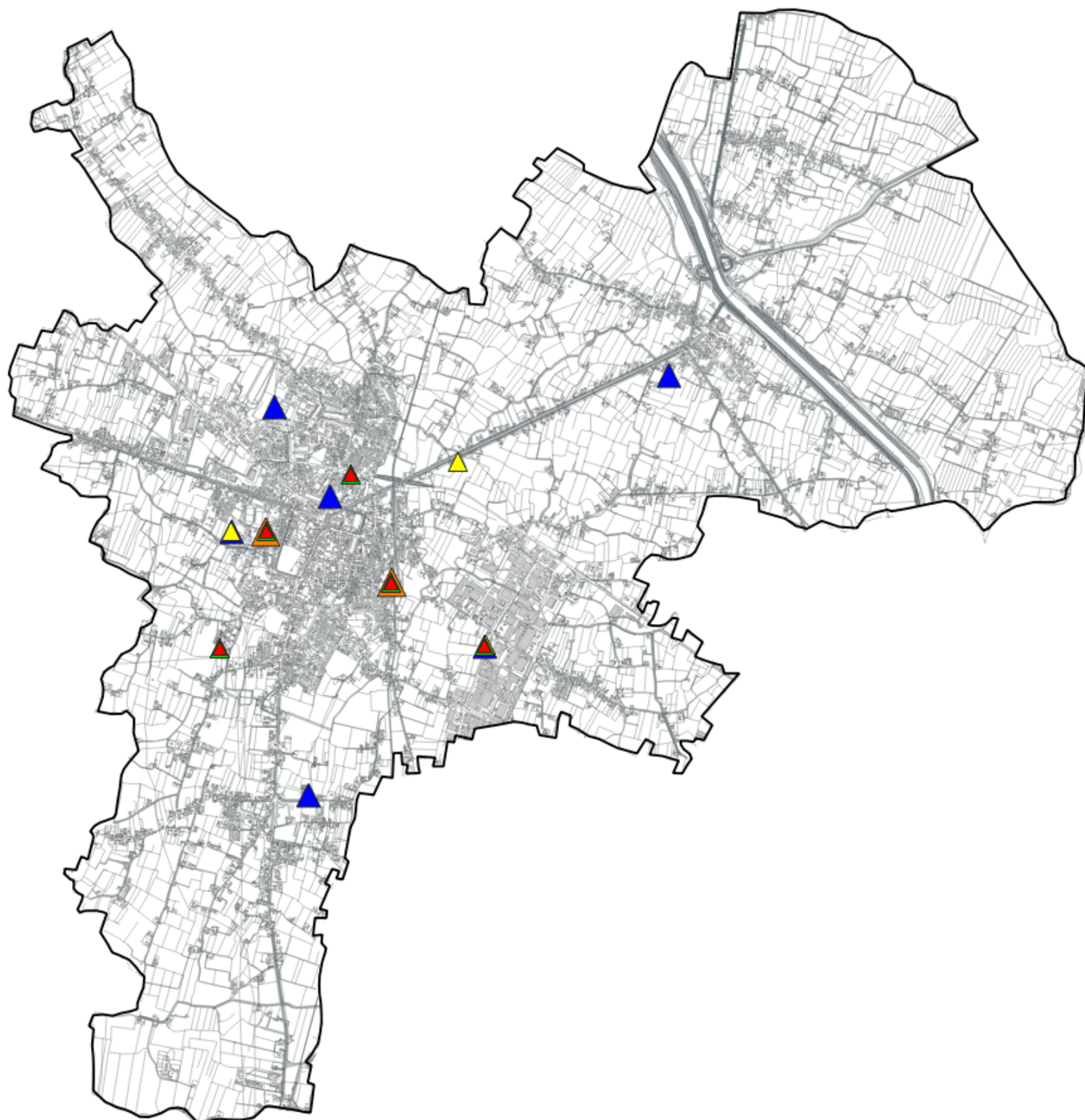
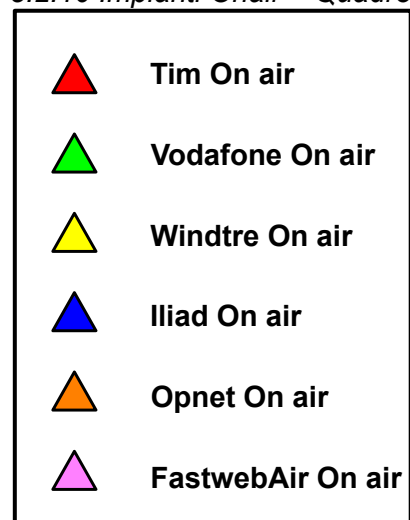

Fig. 7 Impianti Onair – Quadro di sintesi

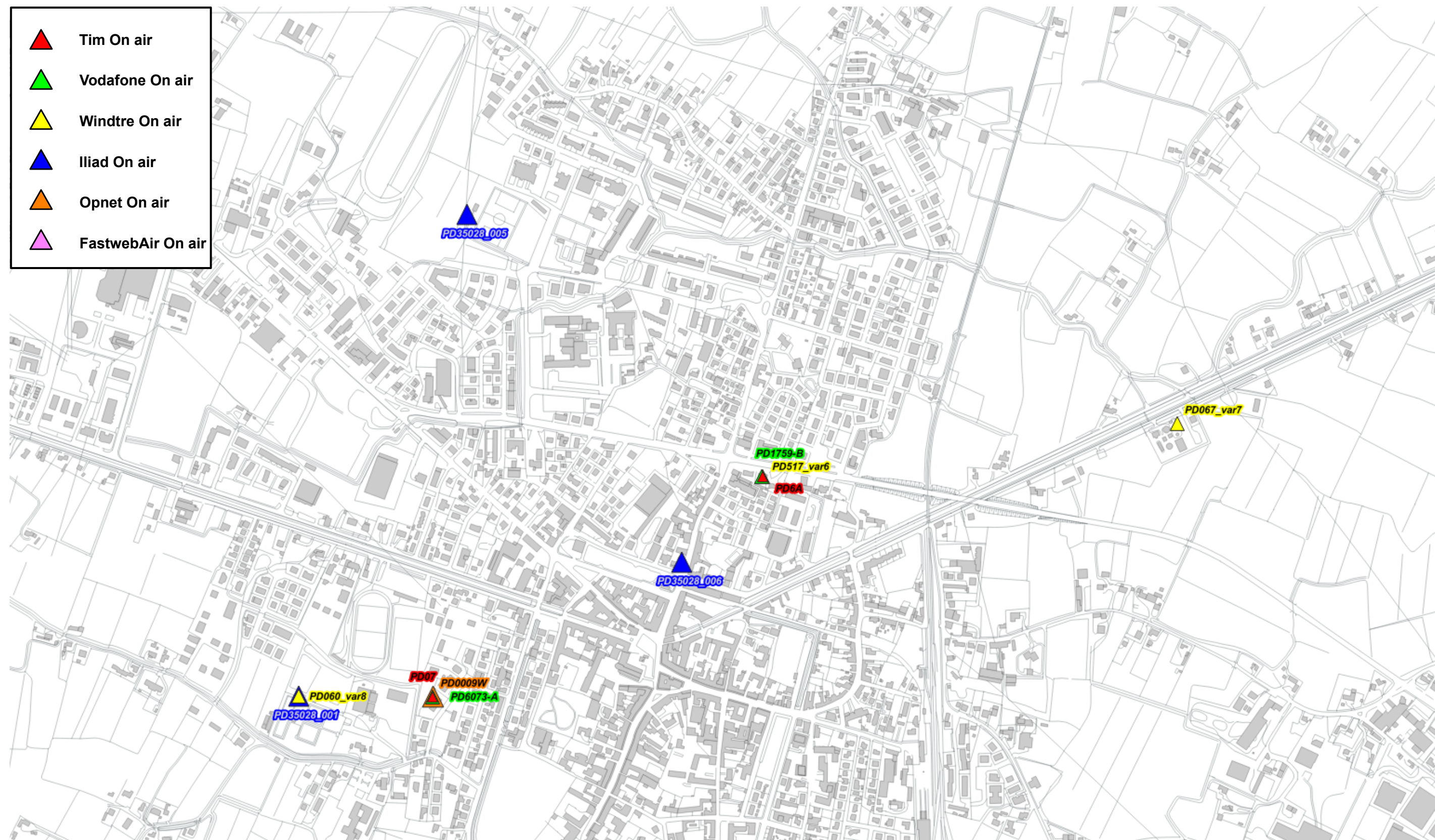

Fig. 8 Dettaglio impianti Onair – Quadro di sintesi

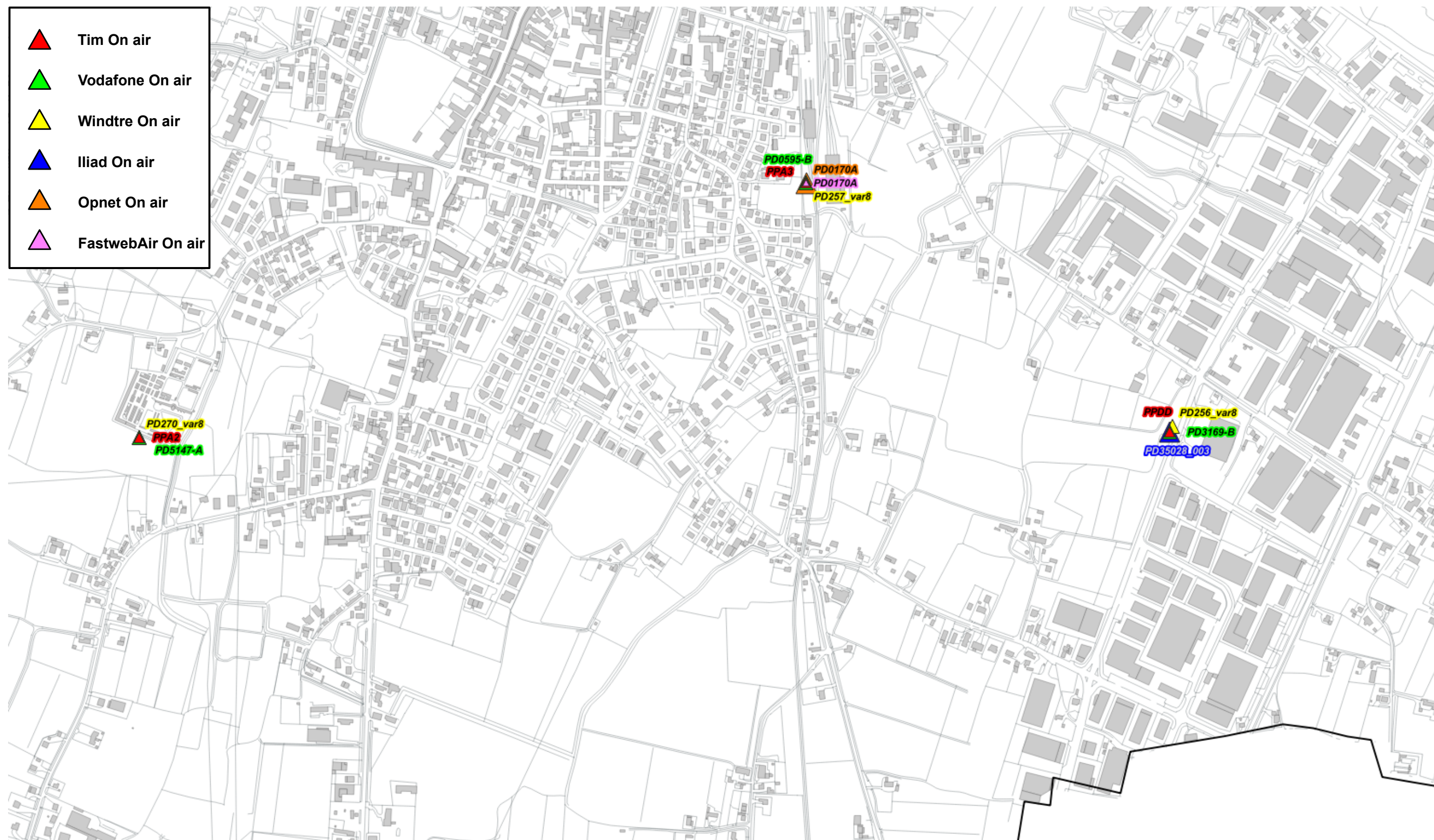

Fig. 9 Dettaglio impianti Onair – Quadro di sintesi

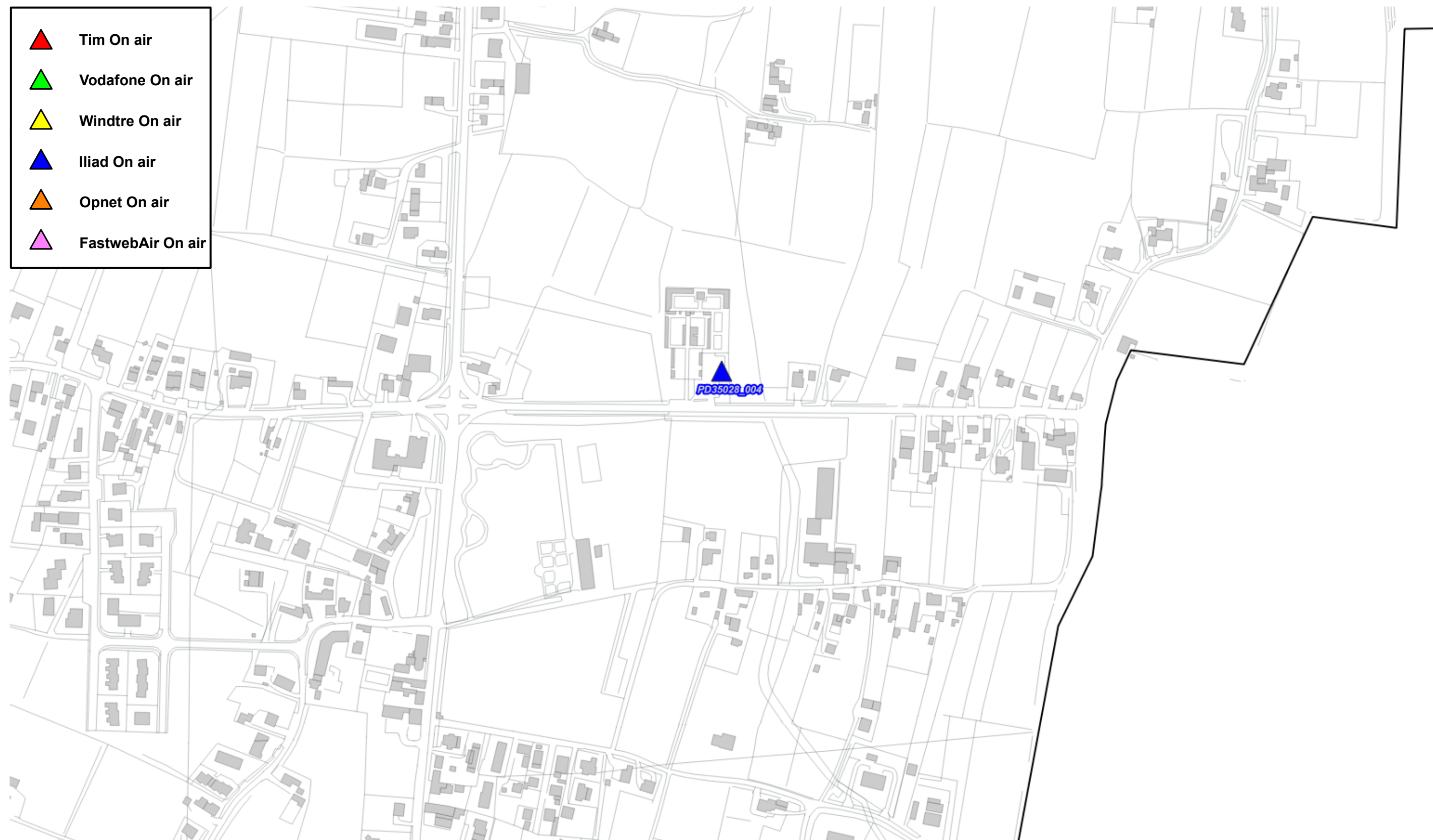

Fig. 10 Dettaglio impianti Onair – Quadro di sintesi

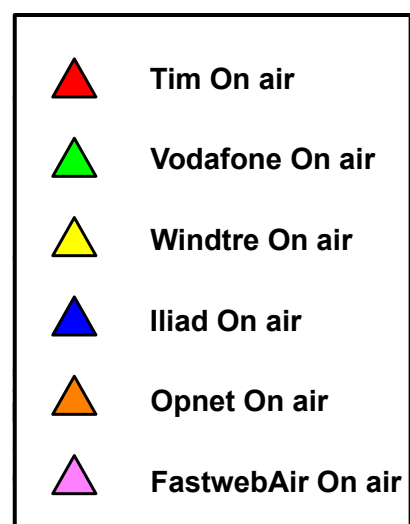

Fig. 11 Dettaglio impianti Onair – Quadro di sintesi

5.2.11 Piano di sviluppo della rete per il gestore TIM

Il gestore, per lo sviluppo della propria rete, ha individuato un'area di ricerca con candidato puntuale presentato per il trasloco dell'impianto denominato PPDD - Piove di Sacco 3.

Il Gestore comunica la possibilità di riconfigurare gli impianti attualmente attivi; per tali interventi non viene fatta alcuna valutazione ma ci si riserva di svolgere le adeguate valutazioni al momento delle specifiche richieste.

E' stato inoltre presentato da parte della società INWIT, società concessionaria per le infrastrutture di sostegno delle antenne e degli apparati di telecomunicazione per conto di operatori di telecomunicazioni come TIM e VODAFONE, un piano di sviluppo composto da un' area di ricerca che viene integrato con il piano di sviluppo di TIM.

N°	Codice	Nome	Indirizzo	Descrizione
1	PD0F	Piove di Sacco 3 EX PD7A EX PPDD	Via Keplero snc	Area di ricerca con candidato puntuale per trasloco
2	I123PD	Piove di Sacco New	-	Area di Ricerca INWIT

Tabella 7 Richieste del gestore TIM

Di seguito vengono indicate le ipotesi di localizzazione per lo sviluppo della rete del gestore.

N°	Denominazione Gestore	Candidato Ipotizzato	Note
1	PD0F Piove di Sacco 3 EX PD7A EX PPDD	Area Comunale Via Keplero Nord	Nuovo impianto Comunale
		Area Comunale Via Keplero Sud	Nuovo impianto Comunale
		Area Comunale Via Galileo Galilei	Nuovo impianto Comunale
		Area Comunale Via dell'Industria	Nuovo impianto Comunale
2	I123PD Piove di Sacco New (INWIT)	-	Si demanda a soluzione individuata dal gestore

Tabella 8 Ipotesi di localizzazione - Gestore TIM

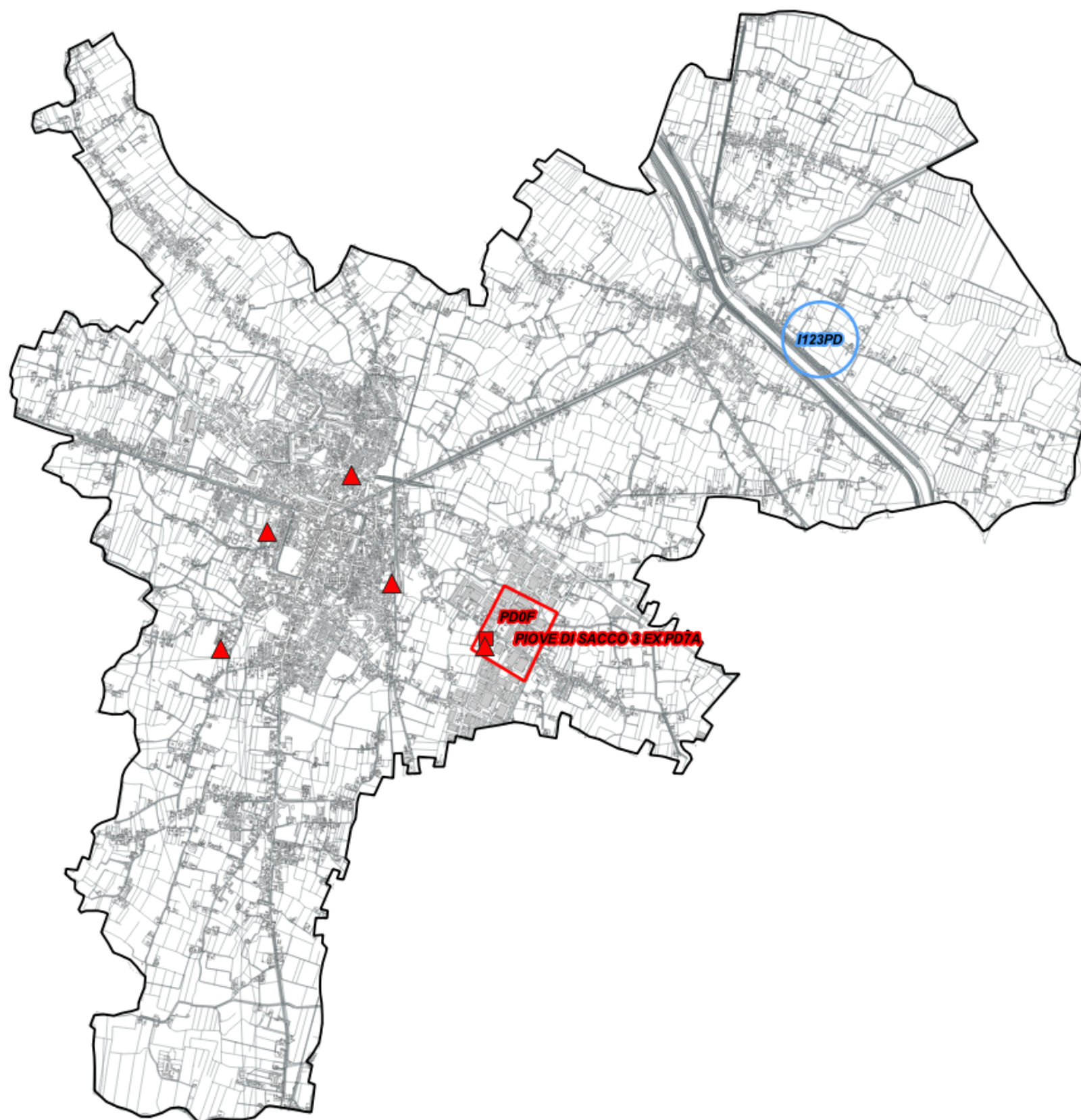

Fig. 12 Piano di rete – Gestore TIM



Fig. 13 Dettaglio piano di rete – Gestore TIM

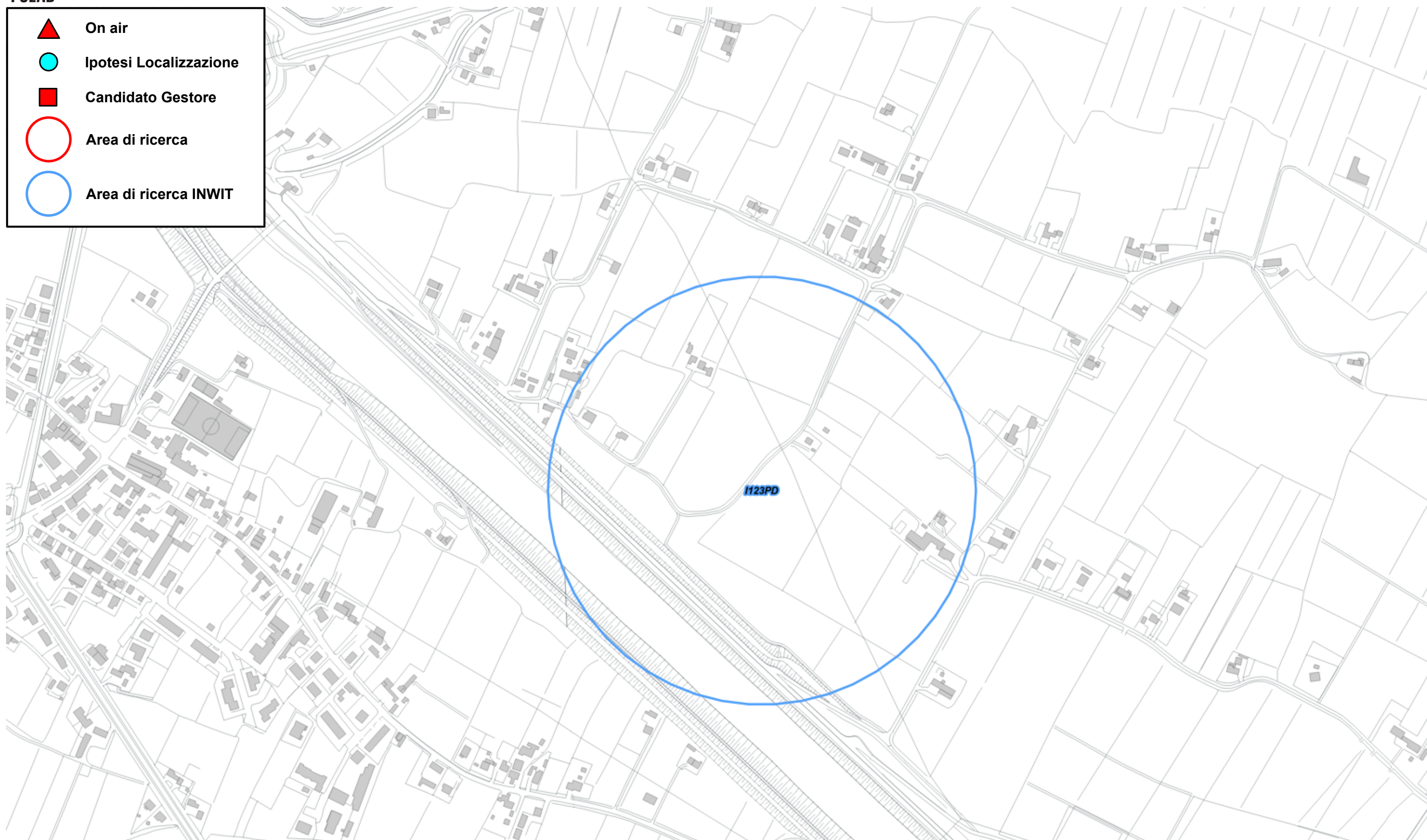

Fig. 14 Dettaglio piano di rete – Gestore TIM

5.2.12 Piano di sviluppo della rete per il gestore VODAFONE

Il gestore, per lo sviluppo della propria rete, non prevede l'installazione di nuovi impianti. Il Gestore comunica la possibilità di riconfigurare gli impianti attualmente attivi; per tali interventi non viene fatta alcuna valutazione ma ci si riserva di svolgere le adeguate valutazioni al momento delle specifiche richieste.

E' stato inoltre presentato da parte della società INWIT, società concessionaria per le infrastrutture di sostegno delle antenne e degli apparati di telecomunicazione per conto di operatori di telecomunicazioni come TIM e VODAFONE, un piano di sviluppo composto da un' area di ricerca che viene integrato con il piano di sviluppo di TIM.

N°	Codice	Nome	Indirizzo	Descrizione
1	I123PD	Piove di Sacco New	-	Area di Ricerca INWIT

Tabella 9 Richieste del gestore VODAFONE

Di seguito vengono indicate le ipotesi di localizzazione per lo sviluppo della rete del gestore.

N°	Denominazione Gestore	Candidato Ipotizzato	Note
1	I123PD Piove di Sacco New (INWIT)	-	Si demanda a soluzione individuata dal gestore

Tabella 10 Ipotesi di localizzazione - Gestore VODAFONE

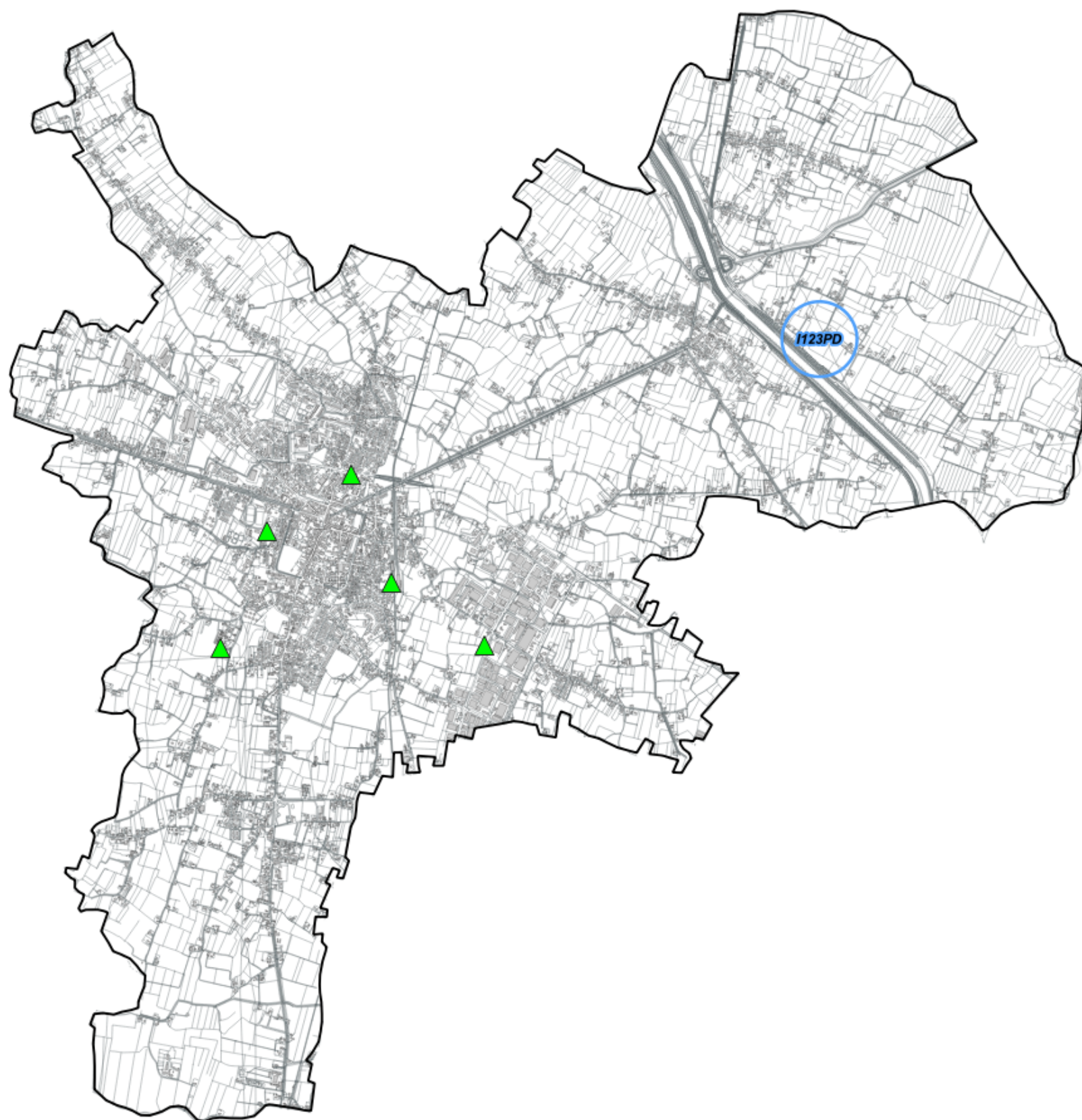

Fig. 15 Piano di rete – Gestore VODAFONE

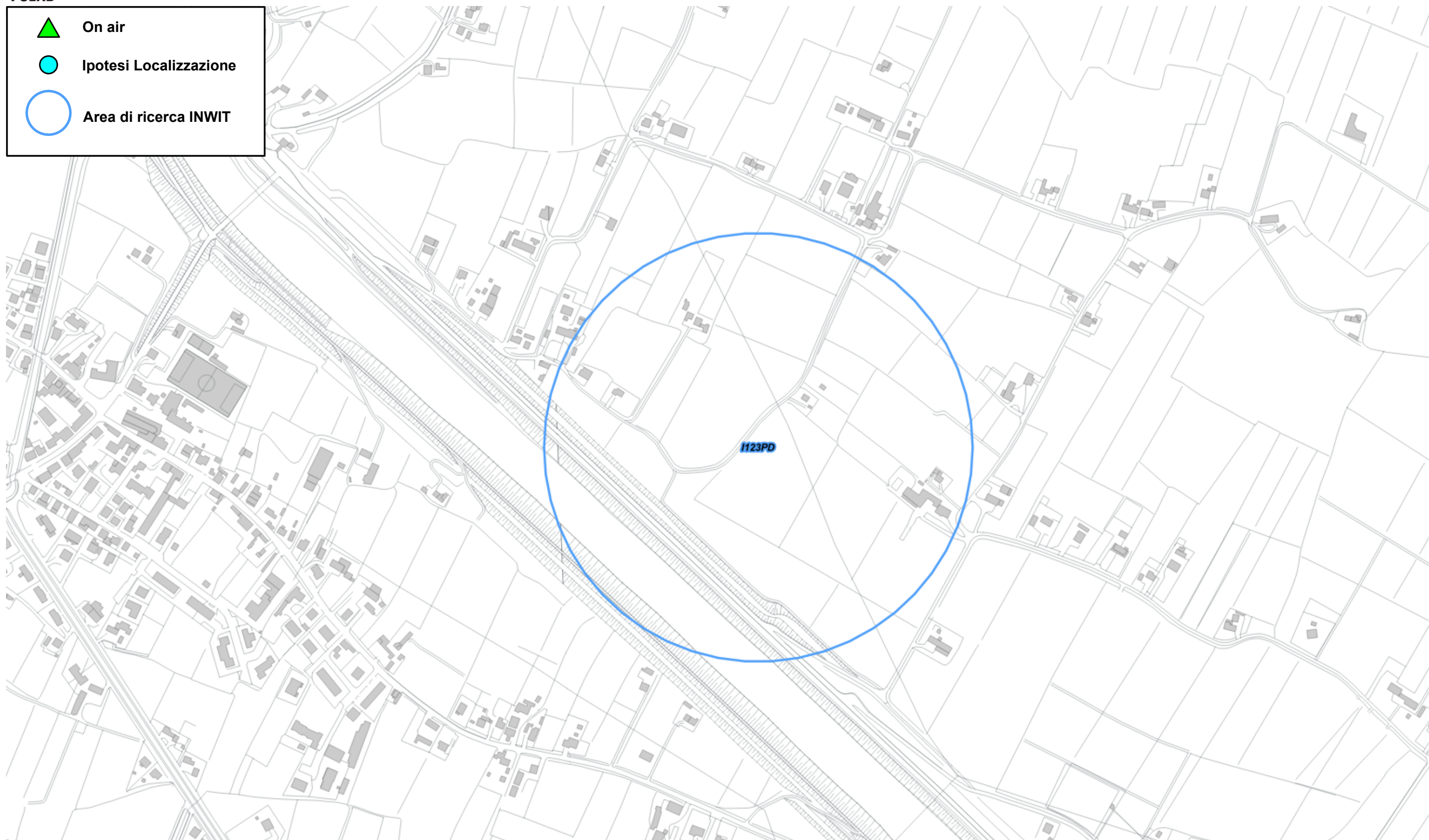

Fig. 16 Dettaglio piano di rete – Gestore VODAFONE

5.2.13 Piano di sviluppo della rete per il gestore WINDTRE

Per il gestore, alla data di stesura del seguente documento, non è pervenuto alcun piano di sviluppo da parte dell'amministrazione comunale. Viene analizzato il precedente piano di sviluppo dove il gestore aveva individuato due aree di ricerca.

Il Gestore comunica la possibilità di riconfigurare gli impianti attualmente attivi; per tali interventi non viene fatta alcuna valutazione ma ci si riserva di svolgere le adeguate valutazioni al momento delle specifiche richieste.

N°	Codice	Nome	Indirizzo	Descrizione
1	PD346	Corte	Via Brentella destra snc	Area di Ricerca
2	PD258	Piove di Sacco Nord	-	Area di Ricerca

Tabella 11 Richieste del gestore WINDTRE

Di seguito vengono indicate le ipotesi di localizzazione per lo sviluppo della rete del gestore.

N°	Denominazione Gestore	Candidato Ipotizzato	Note	
1	PD346 Corte	Cimitero di Corte	Impianto esistente Comunale	Ipotesi singola
2	PD258 Piove di Sacco Nord	Area Comunale c/o Stadio	Impianto esistente Comunale	Ipotesi singola

Tabella 12 Ipotesi di localizzazione - Gestore WINDTRE

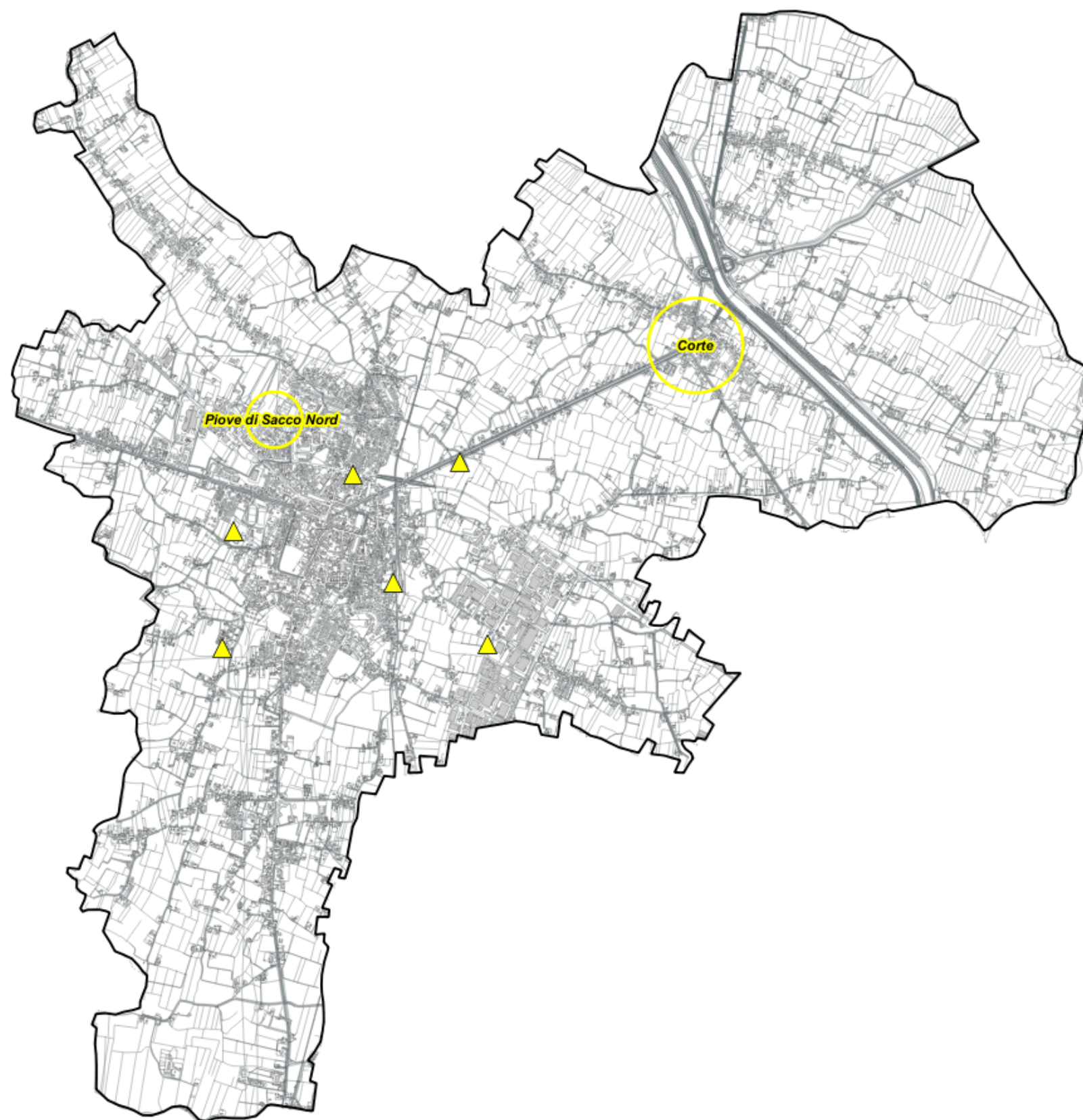

Fig. 17 Piano di rete – Gestore WINDTRE

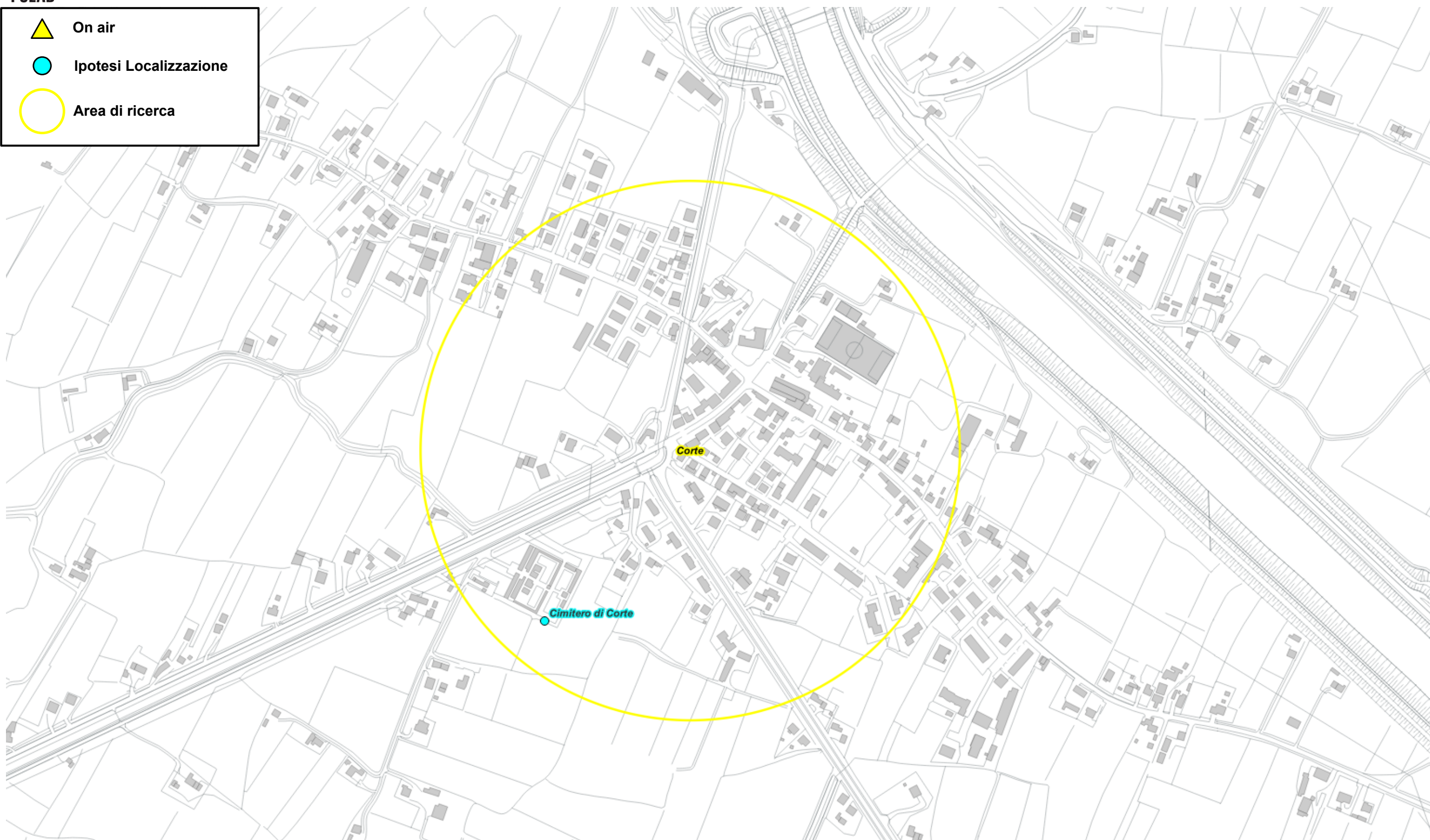

Fig. 18 Dettaglio piano di rete – Gestore WINDTRE

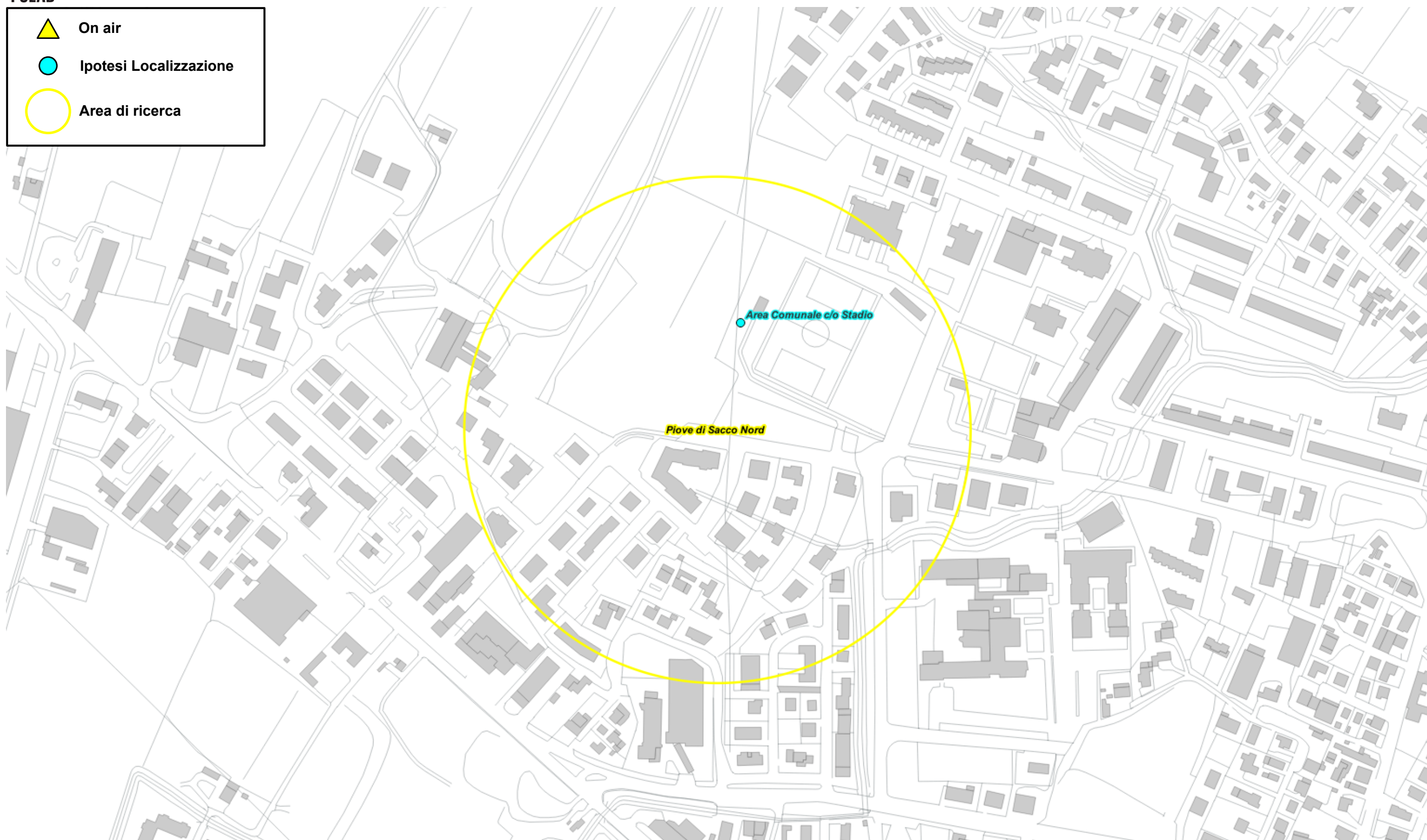

Fig. 19 Dettaglio piano di rete – Gestore WINDTRE

5.2.14 Piano di sviluppo della rete per il gestore ILIAD

Il gestore, per lo sviluppo della propria rete, ha individuato un' area di ricerca e un candidato puntuale che risulta già attivo.

Il Gestore comunica la possibilità di riconfigurare gli impianti attualmente attivi; per tali interventi non viene fatta alcuna valutazione ma ci si riserva di svolgere le adeguate valutazioni al momento delle specifiche richieste.

N°	Codice	Nome	Indirizzo	Descrizione
1	PD35028_006	Piove di Sacco	Via Enrico Caterino Davila n.1	Candidato puntuale
2	TBD_1	-	-	Area di Ricerca

Tabella 13 Richieste del gestore ILIAD

Di seguito vengono indicate le ipotesi di localizzazione per lo sviluppo della rete del gestore.

N°	Denominazione Gestore	Candidato Ipotizzato	Note
1	PD35028_006 Piove di Sacco	-	Impianto già realizzato
2	TBD_1	-	Si demanda a soluzione individuata dal gestore

Tabella 14 Ipotesi di localizzazione – Gestore ILIAD

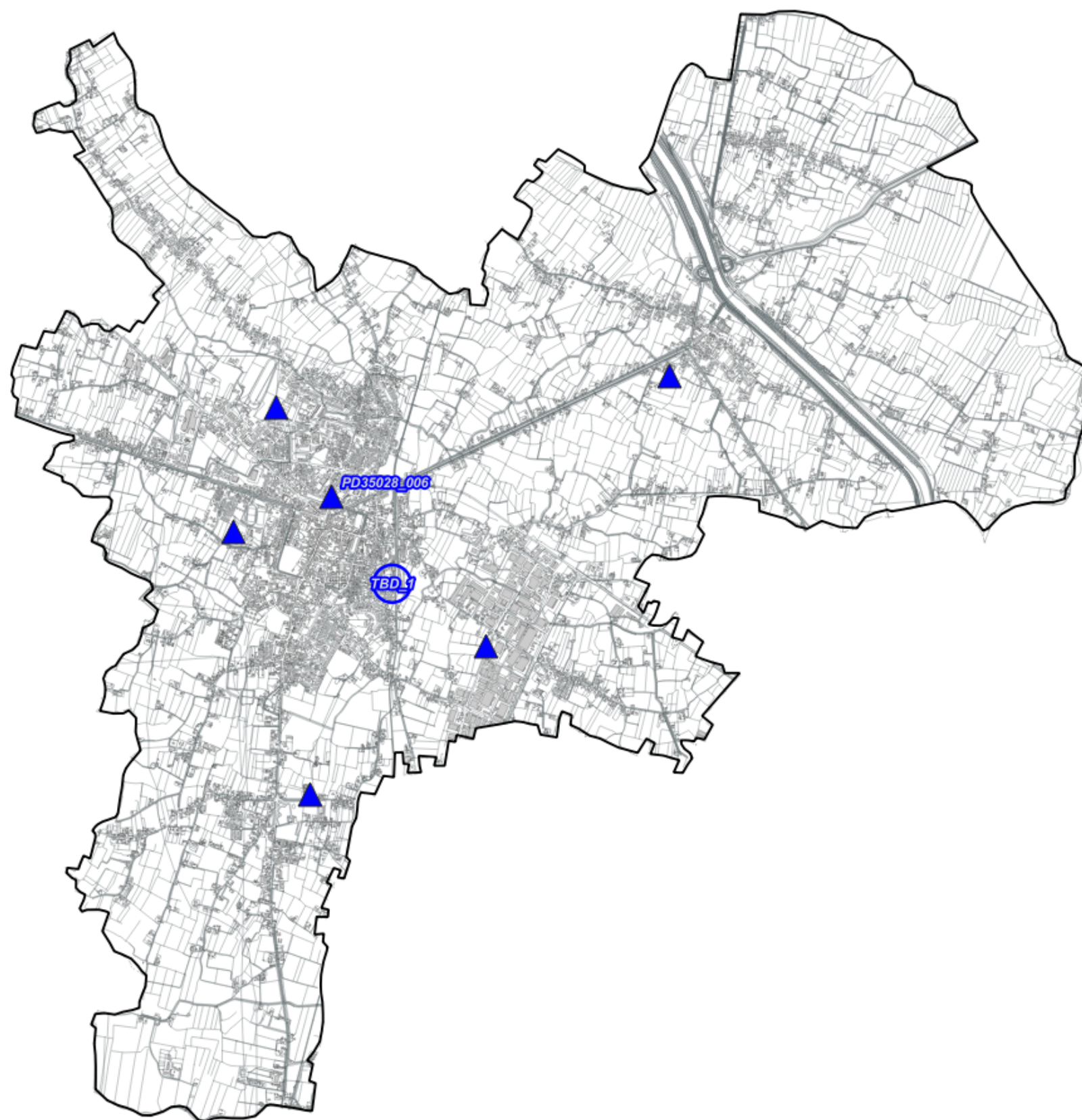

Fig. 20 Piano di rete – Gestore ILIAD

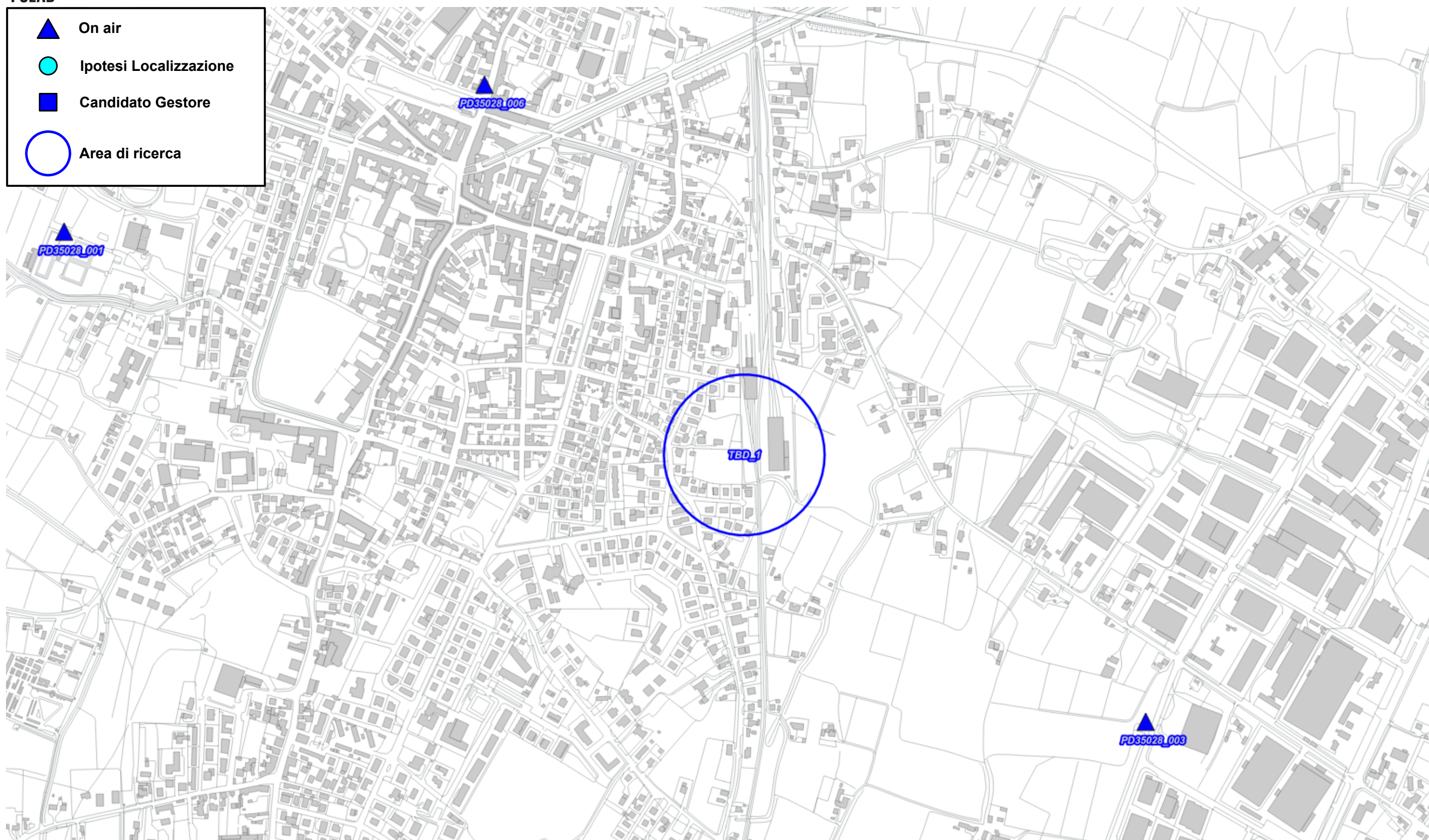

Fig. 21 Dettaglio piano di rete – Gestore ILIAD

5.2.15 Piano di sviluppo della rete per il gestore OPNET

Per il gestore, alla data di stesura del seguente documento, non è pervenuto alcun piano di sviluppo da parte dell'amministrazione comunale. Viene analizzato il precedente piano di sviluppo dove il gestore aveva individuato due aree di ricerca.

Il Gestore comunica la possibilità di riconfigurare gli impianti attualmente attivi; per tali interventi non viene fatta alcuna valutazione ma ci si riserva di svolgere le adeguate valutazioni al momento delle specifiche richieste.

N°	Codice	Descrizione
1	SARF 1	Area di Ricerca
2	SARF 2	Area di Ricerca

Tabella 15 Richieste del gestore OPNET

Di seguito vengono indicate le ipotesi di localizzazione per lo sviluppo della rete del gestore.

N°	Denominazione Gestore	Candidato Ipotizzato	Note
1	SARF 1	-	Si demanda a soluzione individuata dal gestore
2	SARF 2	Cimitero Piove di Sacco 1	Impianto esistente Privato
		Cimitero Piove di Sacco 2	Nuovo impianto Comunale

Tabella 16 Ipotesi di localizzazione – Gestore OPNET

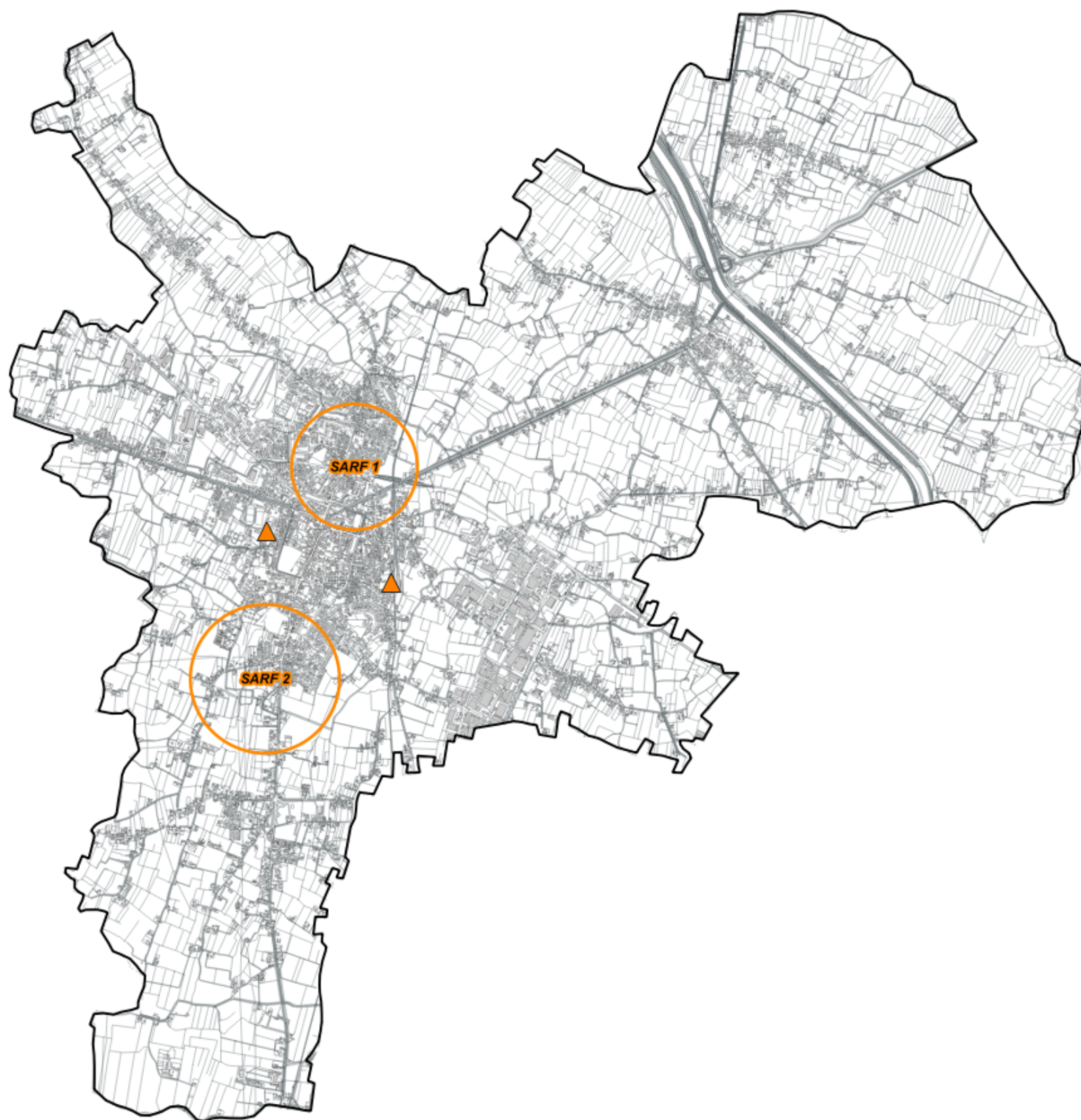

Fig. 22 Piano di rete – Gestore OPNET



Fig. 23 Dettaglio piano di rete – Gestore OPNET



Fig. 24 Dettaglio piano di rete – Gestore OPNET

5.2.16 Piano di sviluppo della rete per il gestore FASTWEBAIR

Il gestore, per lo sviluppo della propria rete, ha individuato due aree di ricerca.

Il Gestore comunica la possibilità di riconfigurare gli impianti attualmente attivi; per tali interventi non viene fatta alcuna valutazione ma ci si riserva di svolgere le adeguate valutazioni al momento delle specifiche richieste.

N°	Codice	Nome	Descrizione
1	SARF 1	-	Area di Ricerca
2	SARF 2	-	Area di Ricerca

Tabella 17 Richieste del gestore FASTWEBAIR

Di seguito vengono indicate le ipotesi di localizzazione per lo sviluppo della rete del gestore.

N°	Denominazione Gestore	Candidato Ipotizzato	Note
1	SARF 1	-	Si demanda a soluzione individuata dal gestore
2	SARF 2	Cimitero Piove di Sacco 1	Impianto esistente Privato
		Cimitero Piove di Sacco 2	Nuovo impianto Comunale

Tabella 18 Ipotesi di localizzazione - Gestore FASTWEBAIR

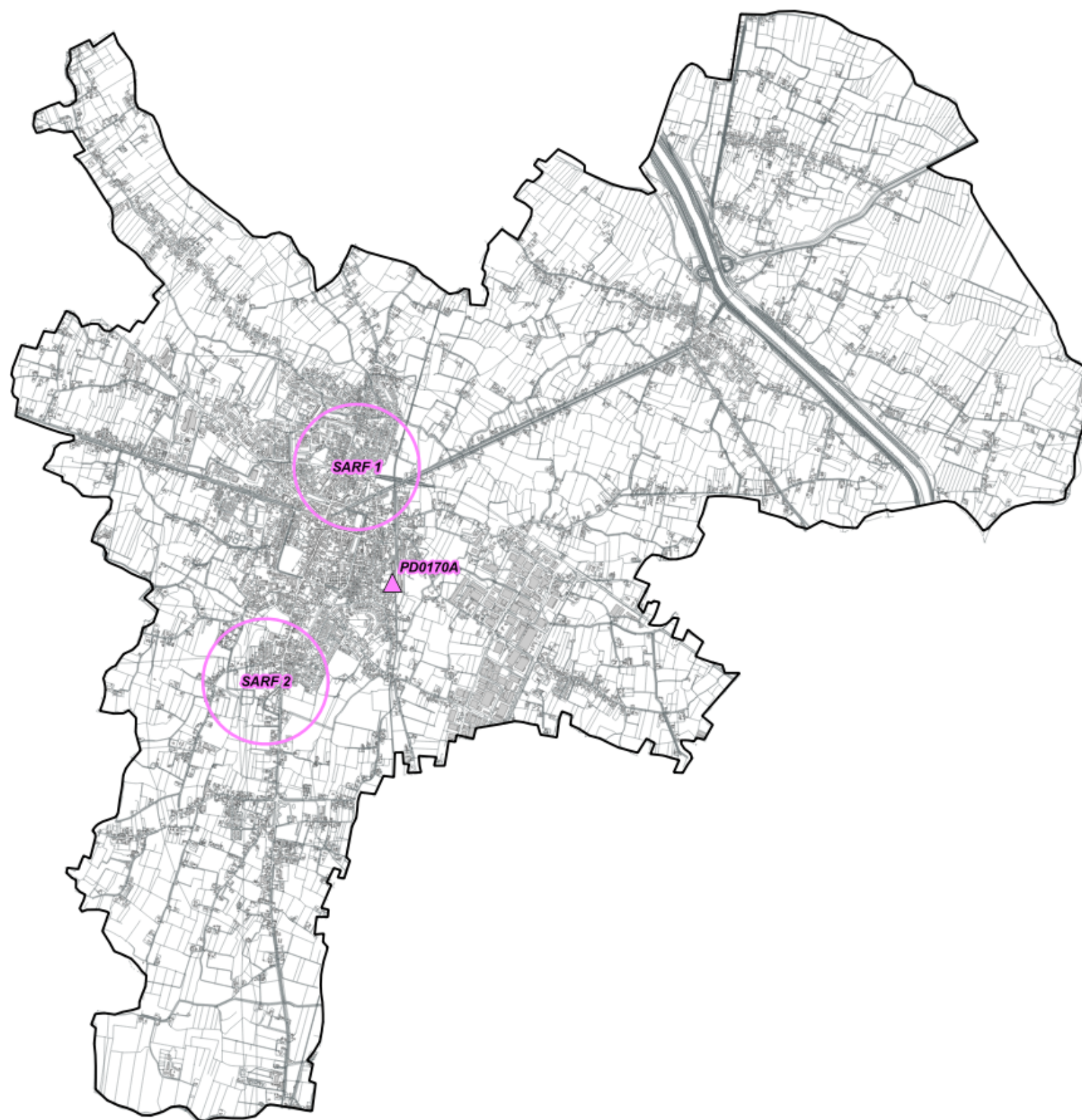

Fig. 25 Piano di rete – Gestore FASTWEB AIR

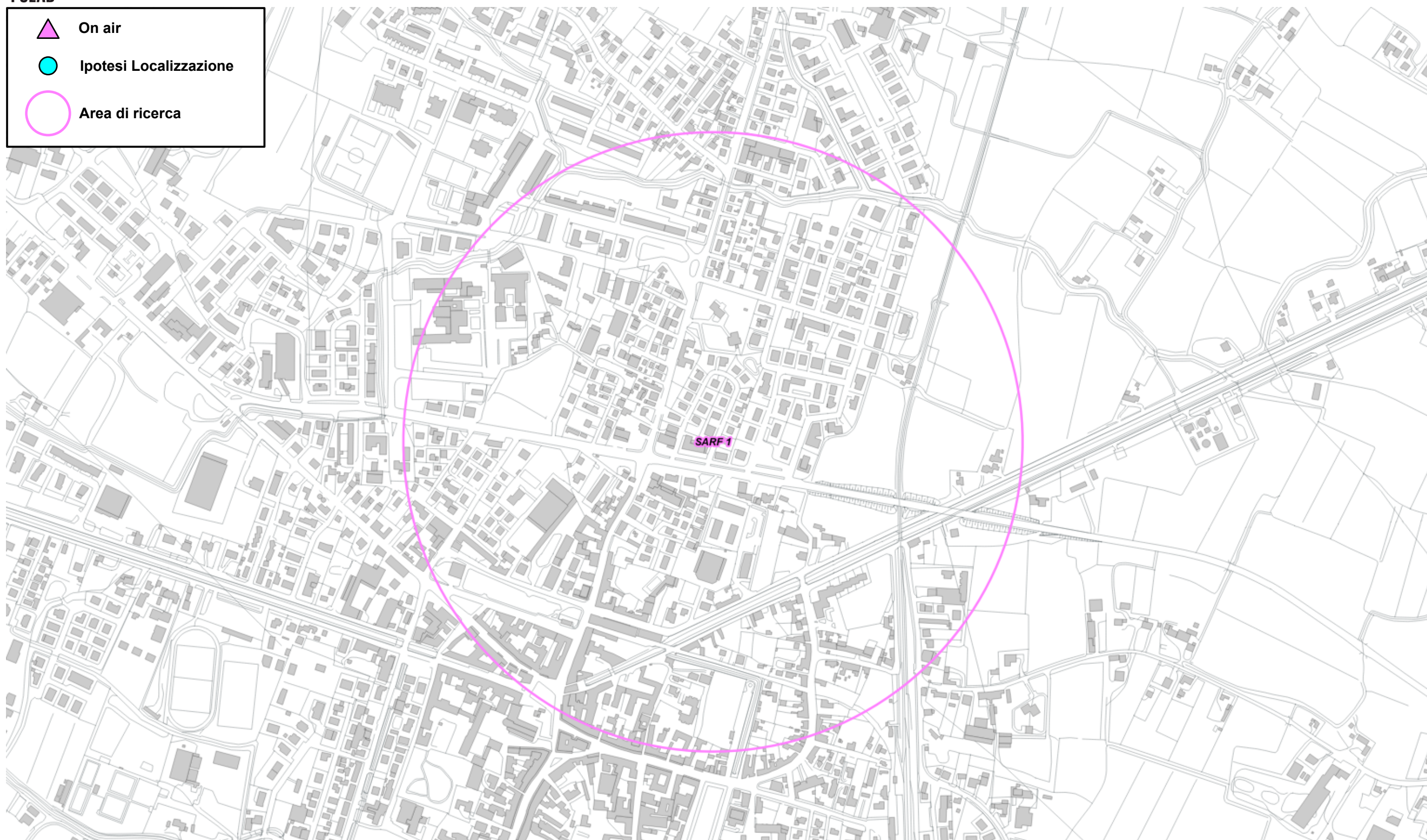

Fig. 26 Dettaglio piano di rete – Gestore FASTWEBAIR

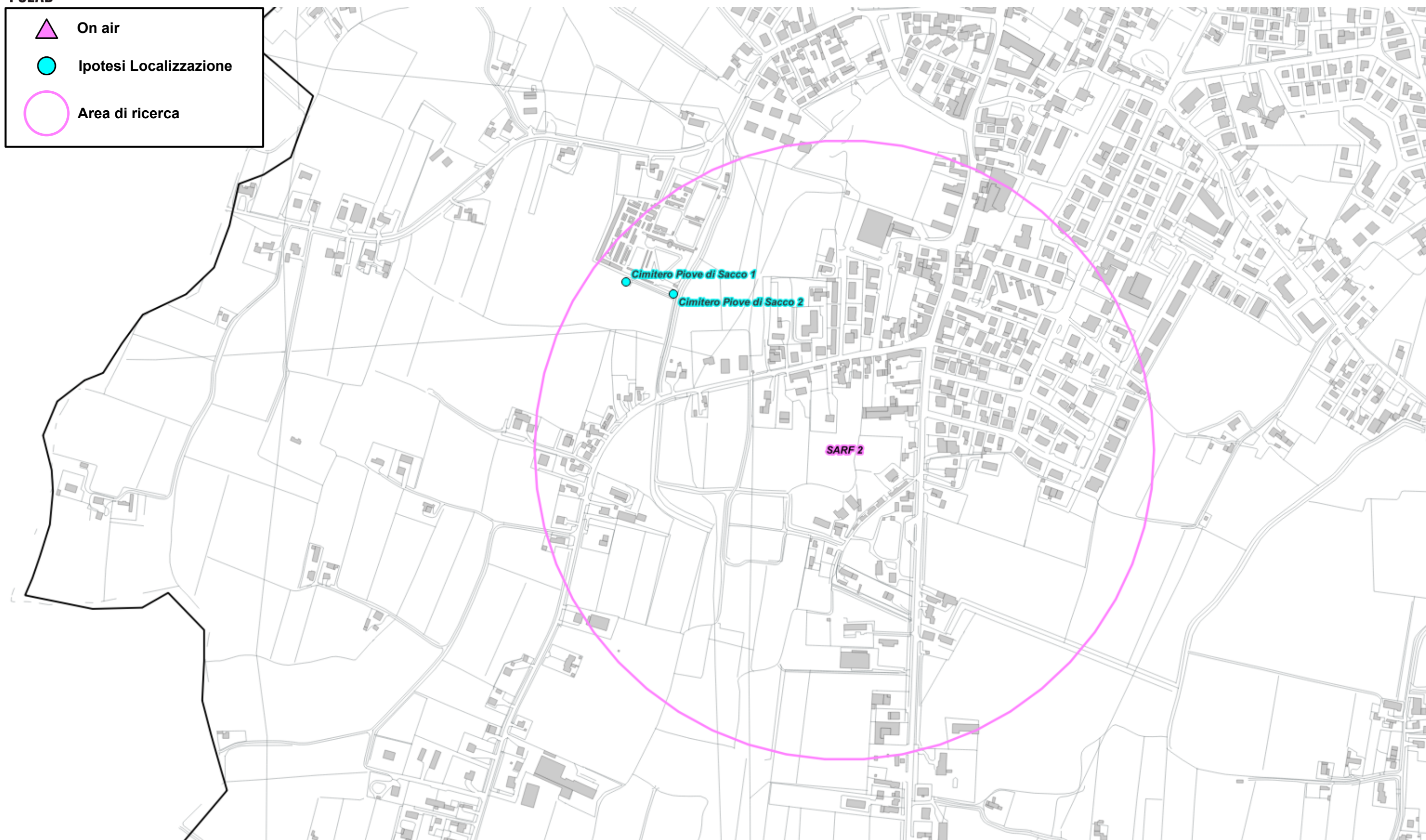

Fig. 27 Dettaglio piano di rete – Gestore FASTWEBAIR

5.2.17 Siti esaminati per lo sviluppo dei piani di rete

Nella tabella sono indicati i siti esaminati per lo sviluppo della rete.

Le localizzazioni, laddove possibile, indicano non un posizionamento puntuale quanto l'intera area di pertinenza, se risultata complessivamente idonea ad ospitare le SRB di telefonia mobile e assimilabili; tale elasticità, in queste aree, può consentire agli uffici del Comune di indicare il posizionamento preciso qualora altre valutazioni richiedessero il rispetto di particolari esigenze.

N°	Ipotesi Localizzazione	Gestore	Note	
1	Area Comunale c/o Stadio	WINDTRE	Impianto esistente Comunale	Ipotesi singola
2	Cimitero Piove di Sacco 1	OPNET - FASTWEB AIR	Impianto esistente Privato	Ipotesi alternative
3	Cimitero Piove di Sacco 2	OPNET - FASTWEB AIR	Nuovo impianto Comunale	
4	Area Comunale Via Keplero Nord	TIM	Nuovo impianto Comunale	Ipotesi alternative
5	Area Comunale Via Keplero Sud	TIM	Nuovo impianto Comunale	
6	Area Comunale Via Galileo Galilei	TIM	Nuovo impianto Comunale	
7	Area Comunale Via dell'Industria	TIM	Nuovo impianto Comunale	
8	Cimitero di Corte	WINDTRE	Impianto esistente Comunale	Ipotesi singola

Tabella 19 Siti esaminati per lo sviluppo dei piani di rete

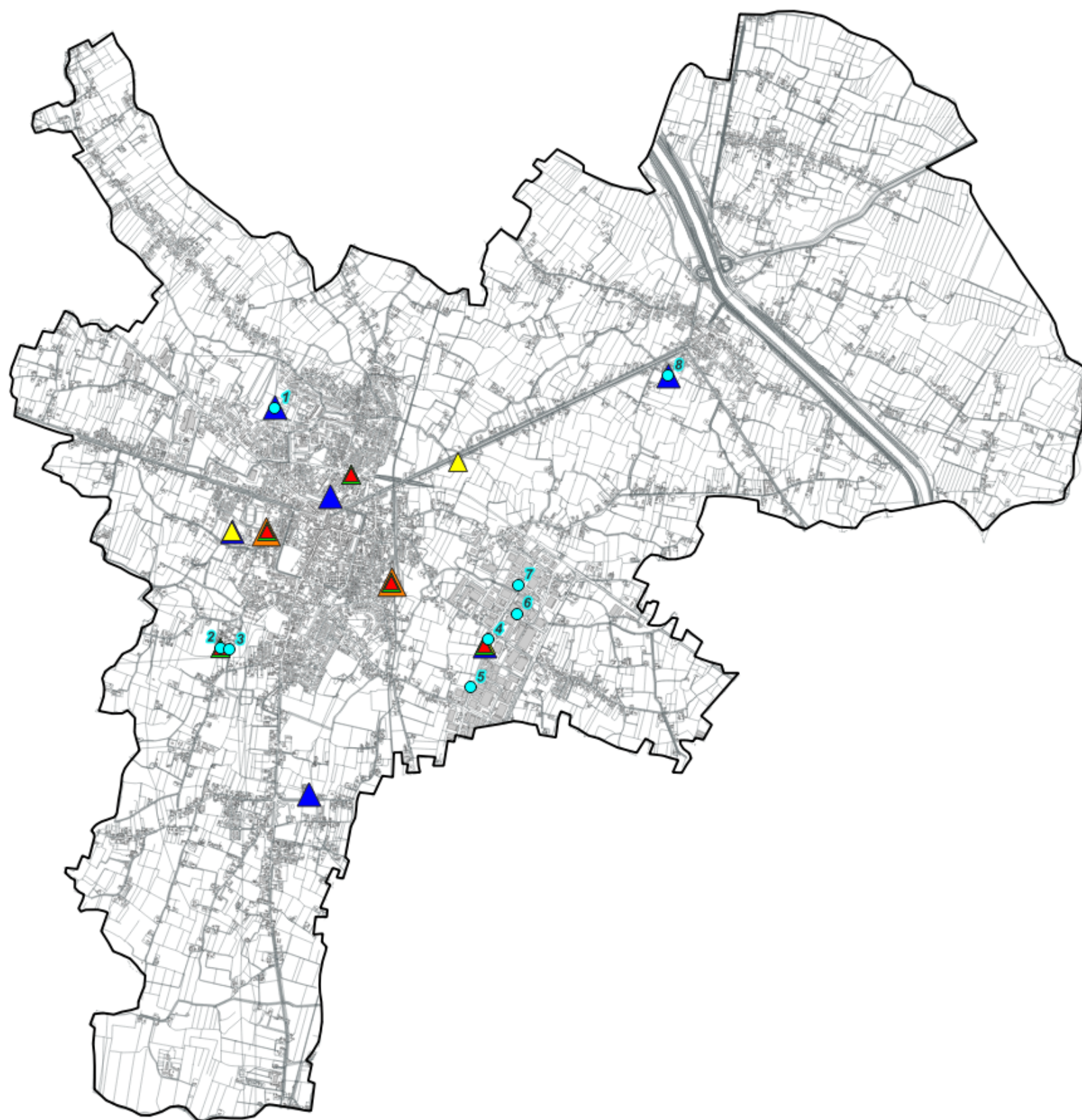

Fig. 28 Ipotesi di localizzazione



Fig. 29 Dettaglio Ipotesi di localizzazione



Ipotesi Localizzazione



On air

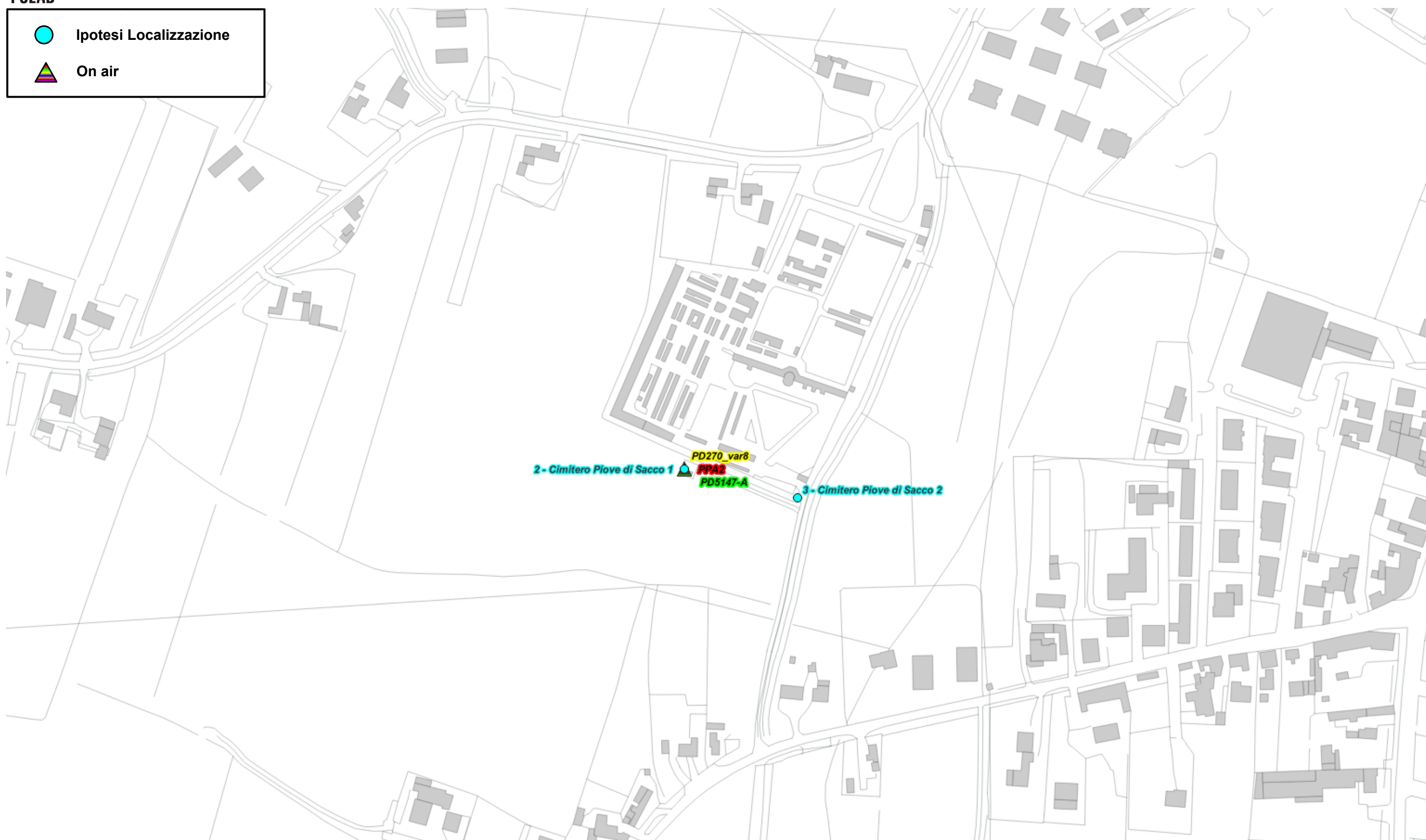

Fig. 30 Dettaglio Ipotesi di localizzazione



Fig. 31 Dettaglio Ipotesi di localizzazione

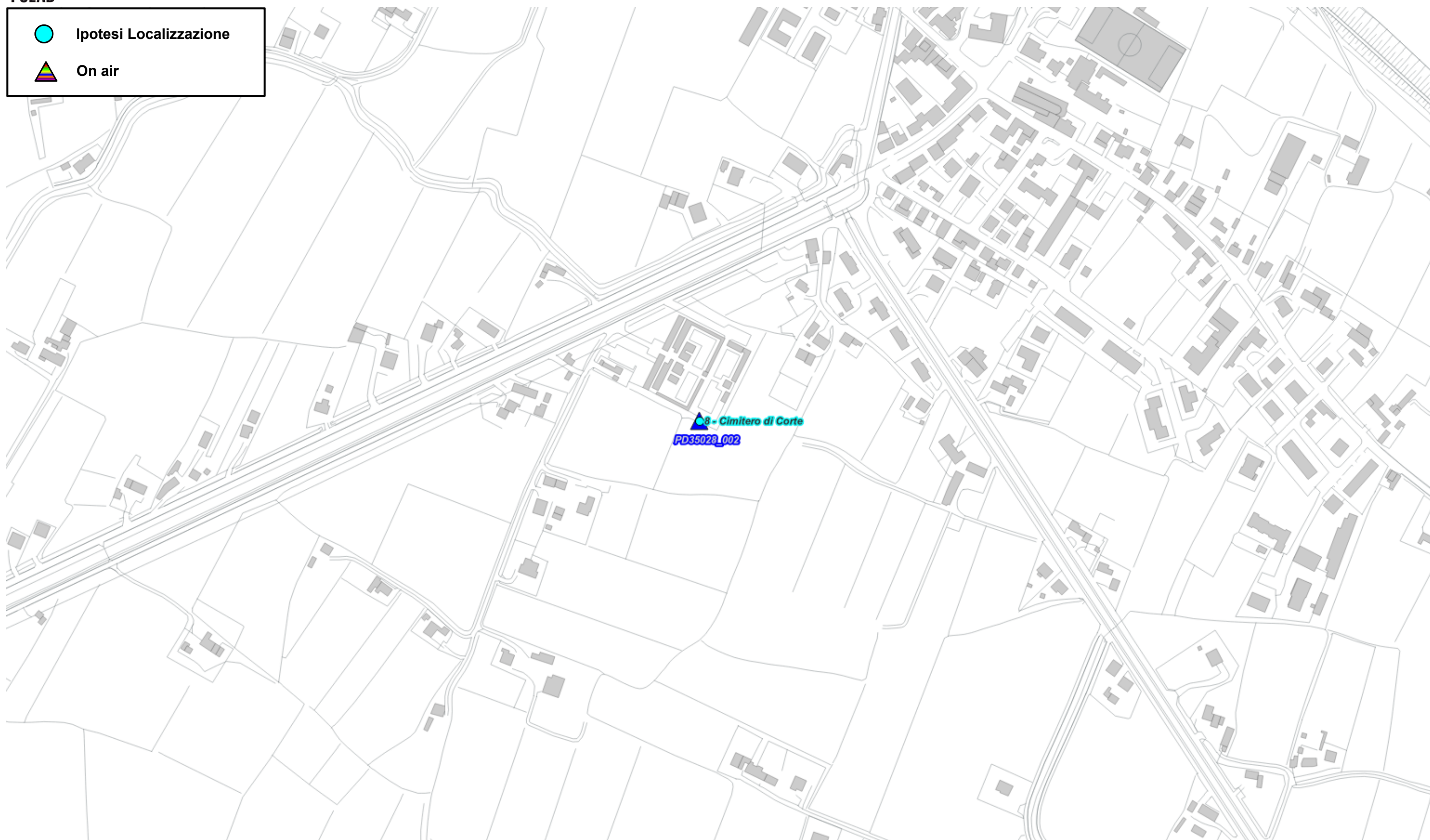

Fig. 32 Dettaglio Ipotesi di localizzazione