



COMUNE DI ROTTOFRENO

Provincia di Piacenza

Piazza Marconi 2 – 29010 Rottofreno(PC)

Pec: postacertificata@cert.comune.rottofreno.pc.it



RELAZIONE DI INIZIO MANDATO ANNI 2021-2026

(articolo 4-bis del d. lgs. del 6 settembre 2011, n. 149)

Premessa

La presente relazione viene redatta da province e comuni ai sensi dell'articolo **4-bis** del decreto legislativo 6 settembre 2011, n. 149, recante: **"Meccanismi sanzionatori e premiali relativi a regioni, province e comuni, a norma degli articoli 2, 17, e 26 della legge 5 maggio 2009, n. 42"** per descrivere la situazione economico- finanziaria dell'ente e la misura dell'indebitamento all'inizio del mandato amministrativo avvenuto in data 04/10/2021.

È sottoscritta dal Sindaco non oltre il novantesimo giorno dall'inizio del mandato. Sulla base delle risultanze della relazione medesima, il Sindaco, ove ne sussistano i presupposti, può ricorrere alle procedure di riequilibrio finanziario vigenti.

L'esposizione dei dati viene riportata secondo uno schema già adottato per altri adempimenti di legge in materia per operare un raccordo tecnico e sistematico fra i vari documenti e con la finalità di non aggravare il carico di adempimenti previsti.

I dati a consuntivo, di seguito riportati, sono desunti dai questionari inviati dall'organo di revisione economico finanziario alle Sezioni regionali di controllo della Corte dei Conti, ai sensi dell'articolo 1, comma 166 e seguenti della legge n. 266/2005. Pertanto, i dati qui riportati trovano corrispondenza nei citati documenti, oltre che nella contabilità dell'ente.

PARTE I - DATI GENERALI

1.1 Popolazione residente al 31/12/2020: 12.311 abitanti

1.2 Organi politici

A seguito delle consultazioni elettorali del 3-4 ottobre 2021 sono stati proclamati il sindaco nonché i sedici Consiglieri Comunali.

Successivamente sono stati assunti i seguenti atti:

Decreto del Sindaco n. 7 del 20 ottobre 2021

	Cognome	Nome	Carica	Deleghe
1	GALVANI	PAOLA	Sindaco	URBANISTICA, PERSONALE, SICUREZZA, PROTEZIONE CIVILE, AMBIENTE, GESTIONI ASSOCIATE (CONFERENZA TERRITORIALE SOCIO-SANITARIA, ATERSIR, UNIONE DEI COMUNI BASSA VAL TREBBIA E VAL LURETTA, ASP AZALEA).
2	SARTORI	VALERIO	Assessore Vicesindaco	SPORT E TEMPO LIBERO, TURISMO E PROMOZIONE FIUME PO, FESTE E FIERE PAESANE.
3	VENEZIANI	ELENA	Assessore	SERVIZI SOCIALI, SCUOLA, CULTURA, PARI OPPORTUNITÀ.
4	GIORGI	STEFANO	Assessore	EDILIZIA PRIVATA, COMMERCIO, SVILUPPO ECONOMICO, MONDO AGRICOLO.
5	DELLA PORTA	ROSARIO GIUSEPPE	Assessore	BILANCIO, POLITICHE GIOVANILI, PATRIMONIO.
6	POZZOLI	GIANMARIA	Assessore	LAVORI PUBBLICI, TUTELA DELLA SALUTE E DELLA SICUREZZA NEI LUOGHI DI LAVORO, EFFICIENTAMENTO DELLA GESTIONE, PARCO DEL TREBBIA, DIGITALIZZAZIONE, EFFICIENTAMENTO ENERGETICO DEL PATRIMONIO.

PARTE I - DATI GENERALI

Composizione del Consiglio Comunale a seguito di convalida degli eletti
con **deliberazione di Consiglio Comunale n. 46 del 21/10/2021**

		Cognome	Nome
1	PAOLA GALVANI SINDACO	GALVANI	PAOLA
2		VENEZIANI	ELENA
3		SARTORI	VALERIO
4		GIORGI	STEFANO
5		DELLA PORTA	ROSARIO GIUSEPPE
6		TAVANI	MANUELA
7		CORNELLI	MATTEO
8		RONDA	ALBERTO
9		PANSINI	SARA
10		CATTIVELLI	ROMINA
11		GALLI	ENRICA FRANCESCA
12		POZZOLI	GIANMARIA
13	RIPENSIAMO ROTTOFRENO CON PAOLO BERSANI	BERSANI	PAOLO
14		BELLAN	SIMONA
15		NEGRATI	MARA
16		VENTOLA	SIMONE
17	INSIEME SI PUÒ FARE	NARDINO	FRANCESCO

Le linee programmatiche di governo per il mandato amministrativo 2021-2026 sono state presentate con delibera di Consiglio n.55 del 15/11/2021.

PARTE I - DATI GENERALI

1.3. Struttura organizzativa

Organigramma:

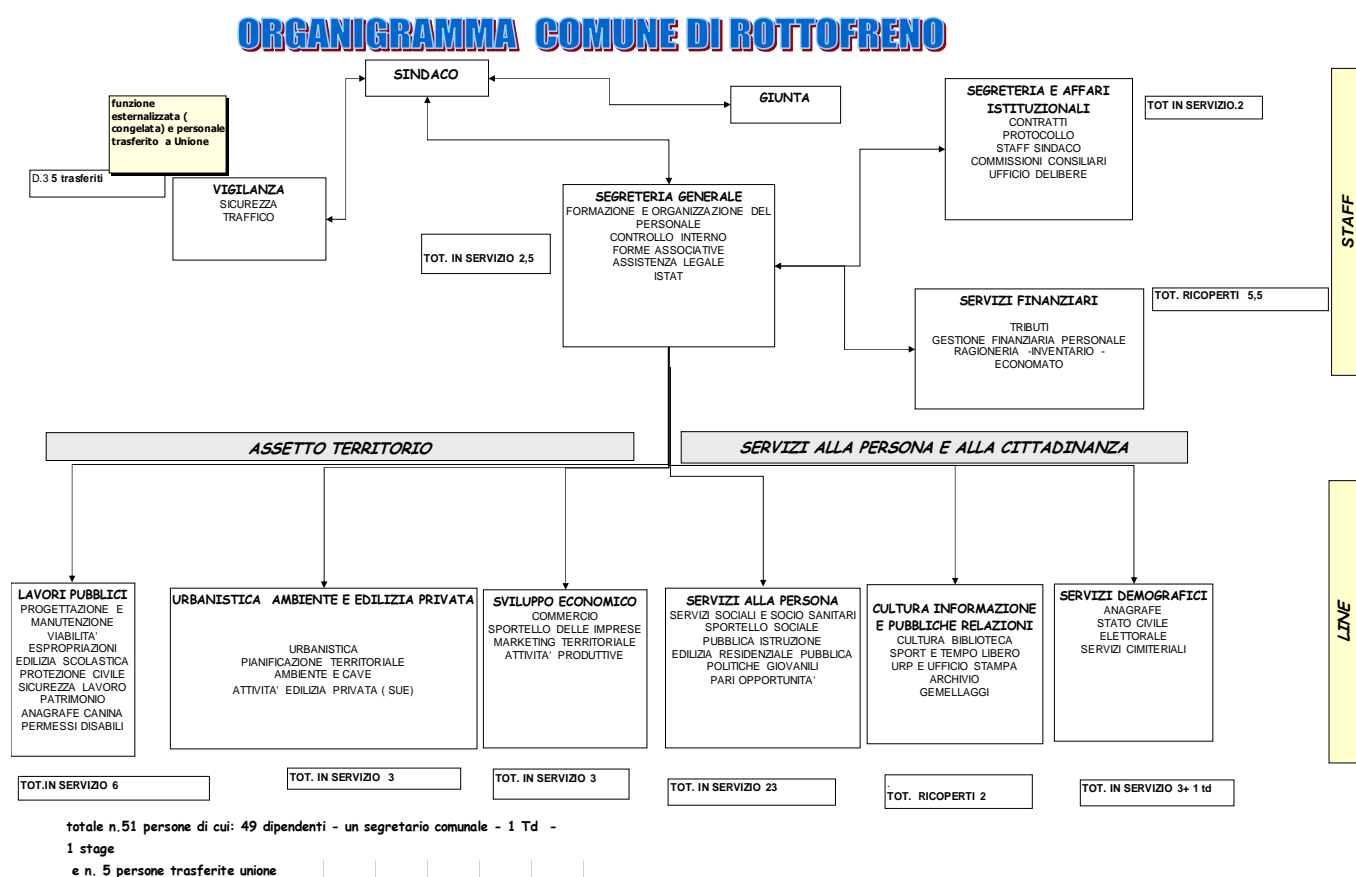

Il Servizio di Segreteria risulta in convenzione con i comuni di Sarmato e Pianello;

La struttura organizzativa dell'Ente risulta suddivisa in otto Settori a cui corrispondono le seguenti posizioni organizzative:

- Settore I°: Segreteria e Affari Istituzionali
- Settore II° : Servizi Demografici
- Settore III°: Servizi Finanziari
- Settore IV°: Servizi alla Persona
- Settore V°: Cultura informazione e pubbliche relazioni
- Settore VI°: Lavori Pubblici
- Settore VII°: Urbanistica, Ambiente ed edilizia privata
- Settore VIII°: Sviluppo economico

PARTE I - DATI GENERALI

Al 31/12/2020

Dipendenti per sesso e categoria tot. nr. 49 complessivi (compreso segretario comunale) di cui 36 donne e 12 uomini

Lavoratori	Cat. D	Cat.C	Cat.B	Cat.A	Totale	%
Uomini	4	3	5	0	12	25
Donne	9	13	9	5	36	75
Totale	13	16	14	5	48	100

Posizioni organizzative 3 uomini e 5 donne + Segretario Generale

Alla data dell'insediamento della nuova amministrazione si hanno n.49 dipendenti, un segretario generale, un tempo determinato e uno stage.

1.4. Condizione giuridica dell'Ente:

L'insediamento della nuova amministrazione non proviene da un commissariamento dell'ente ai sensi dell'articolo 141 o 143 del Tuel.

L'insediamento della nuova Amministrazione avviene a seguito di elezioni amministrative svoltesi il 3-4 ottobre 2021.

1.5. Condizione finanziaria dell'Ente:

L'Ente nel mandato amministrativo precedente, non ha dichiarato il dissesto finanziario ai sensi dell'art. 244 del TUEL, né il predissesto finanziario ai sensi dell'art. 243-bis.

1.6. Parametri obiettivi per l'accertamento della condizione di ente strutturalmente deficitario ai sensi dell'art. 242 dei TUEL: nessuno dei parametri obiettivi di deficitarietà risulta positivo all'inizio del mandato.

PARTE I - DATI GENERALI

1.7. **Il bilancio di previsione** risulta approvato alla data di insediamento, con deliberazione del Consiglio Comunale n. 08 del 08/03/2021.

Successivamente sono state apportate le seguenti variazioni al bilancio 2021/2023:

N. ATTO	DESCRIZIONE	RATIFICA
DGC 32/2021	RIACCERTAMENTO ORDINARIO 2020 E VARIAZIONI DI BILANCIO.	
DGC 46/2021	VARIAZIONE AL BILANCIO DI PREVISIONE 2021-2023 (ART 175, COMMA 4 D. LGS 267/2000)	DCC 25/2021
DCC 18/2021	VARIAZIONE AL BILANCIO DI PREVISIONE 2021-2023 E AL D.U.P. 2021-2023	
DGC 63/2021	PRELEVAMENTO DAL FONDO DI RISERVA	
DGC 69/2021	VARIAZIONE AL BILANCIO DI PREVISIONE 2021-2023 (ART 175, COMMA 4 D. LGS 267/2000)	DCC 26/2021
DCC 29/2021	VARIAZIONE AL BILANCIO DI PREVISIONE 2021-2023 E AL D.U.P. 2021-2023	
DET 354/2021	VARIAZIONE COMPENSATIVA TRA CAPITOLI	
DCC 36/2021	ASSESTAMENTO AL BILANCIO DI PREVISIONE 2021-2023, VARIAZIONE AL D.U.P. 2021-2023 E VERIFICA DELLA SALVAGUARDIA DEGLI EQUILIBRI DI BILANCIO AI SENSI DELL'ART. 193 DEL D. LGS. N. 267/2000.	
DCC 43/2021	VARIAZIONE AL BILANCIO DI PREVISIONE 2021-2023 E AL D.U.P. 2021-2023	

PARTE II – POLITICA TRIBUTARIA LOCALE

2.1. IMU: alla data di insediamento le aliquote IMU sono le seguenti:

Aliquote IMU	2021
Aliquota abitazione principale (cat. A1/A8/A9)	0,6%
Detrazione abitazione principale (cat. A1/A8/A9)	€ 200,00
Altri immobili	1,06%
Fabbricati rurali e strumentali (solo IMU)	0,1%
Fabbricati costruiti e destinati dall'impresa costruttrice alla vendita, fintanto che permanga tale destinazione e non siano in ogni caso locati	0,1%
Fabbricati ad uso abitativo e relative pertinenze oggetto di manutenzione ordinaria manutenzione straordinaria e ristrutturazione edilizia, di cui all'art. 13 bis del Regolamento IMU	5,3%

2.2. Alla data di insediamento l'aliquota della Addizionale Irpef è la seguente:

Aliquote addizionale Irpef	2021
Aliquota massima	0,78%
Fascia esenzione	<= 10.000
Differenziazione aliquote	NO

2.3. Alla data di insediamento il prelievo sui rifiuti presenta il seguente tasso di copertura e costo pro-capite

Prelievi sui rifiuti	2021
Tipologia di prelievo	TARI L. 147/2013
Tasso di copertura	100%
Costo del servizio pro-capite	€ 137,69

PARTE III – GESTIONE FINANZIARIA

Nell'anno 2020 e nel 2021 sino alla data di insediamento, non si è fatto ricorso all'anticipazione di tesoreria e all'indebitamento.

3.1 Sintesi dei dati finanziari del bilancio dell'ente:

ENTRATE (IN EURO)	Ultimo rendiconto approvato 2020	Bilancio previsione asestato 2021
Fondo pluriennale vincolato di parte corrente	134.751,43	137.055,64
Fondo pluriennale vincolato in conto capitale	769.747,60	1.177.301,48
Avanzo di amministrazione utilizzato	903.919,92	1.807.823,77
TITOLO I – ENTRATE CORRENTI DI NATURA TRIBUTARIA, CONTRIBUTIVA E PEREQUATIVA	7.453.853,66	6.837.906,00
TITOLO II – TRASFERIMENTI CORRENTI	2.040.149,31	985.487,65
TITOLO III – ENTRATE EXTRATRIBUTARIE	821.612,22	1.447.442,95
TITOLO IV – ENTRATE IN CONTO CAPITALE	585.656,58	3.493.747,77
TITOLO V – ENTRATE DA RIDUZIONE DI ATTIVITÀ FINANZIARIE		
TITOLO VI – ACCENSIONE DI PRESTITI		
TITOLO VII – ANTICIPAZIONI DA ISTITUTO TESORIERE/CASSIERE		258.228,00
TITOLO IX – ENTRATE PER CONTO TERZIE PARTITE DI GIRO	1.063.581,37	1.964.000,00
TOTALE	13.773.272,09	18.108.993,26

SPESE (IN EURO)	Ultimo rendiconto approvato 2020	Bilancio previsione asestato 2021
Fondo pluriennale vincolato di parte corrente	137.055,64	
Fondo pluriennale vincolato in conto capitale	1.177.301,48	
TITOLO I – SPESE CORRENTI	8.400.732,27	9.881.518,29
TITOLO II – SPESE IN CONTO CAPITALE	901.264,70	5.940.065,97
TITOLO III - SPESE PER INCREMENTO DI ATTIVITÀ FINANZIARIE	12.526,98	65.181,00
TITOLO IV – RIMBORSO DI PRESTITI		
TITOLO V – CHIUSURA ANTICIPAZIONI DA ISTITUTO TESORIERE/CASSIERE		258.228,00
TITOLO VII – SPESE PER CONTO TERZIE PARTITE DI GIRO	1.063.581,37	1.964.000,00
Risultato di competenza	2.080.809,65	
TOTALE	13.773.272,09	18.108.993,26

PARTE III – GESTIONE FINANZIARIA

3.2. Equilibri di bilancio (rendiconto 2020):

EQUILIBRIO ECONOMICO-FINANZIARIO		COMPETENZA (ACCERTAMENTI E IMPEGNI IMPUTATI ALL'ESERCIZIO)
A) Fondo pluriennale vincolato per spese correnti iscritto in entrata	(+)	134.751,43
AA) Recupero disavanzo di amministrazione esercizio precedente	(-)	
B) Entrate Titoli 1.00 - 2.00 - 3.00	(+)	10.315.615,19
<i>di cui per estinzione anticipata di prestiti</i>		
C) Entrate Titolo 4.02.06 - Contributi agli investimenti direttamente destinati al rimborso dei prestiti da amministrazioni pubbliche	(+)	
D)Spese Titolo 1.00 - Spese correnti	(-)	8.400.732,27
D1) Fondo pluriennale vincolato di parte corrente (di spesa)	(-)	137.055,64
E) Spese Titolo 2.04 - Altri trasferimenti in conto capitale	(-)	
E1) Fondo pluriennale vincolato di spesa - titolo 2.04 Altri trasferimenti in conto capitale	(-)	
F1) Spese Titolo 4.00 - Quote di capitale amm.to dei mutui e prestiti obbligazionari	(-)	12.526,98
<i>di cui per estinzione anticipata di prestiti</i>		
F2) Fondo anticipazioni di liquidità	(-)	
G) Somma finale (G=A-AA+B+C-D-D1-D2-E-E1-F1-F2)		1.900.051,73
ALTRE POSTE DIFFERENZIALI, PER ECCEZIONI PREVISTE DA NORME DI LEGGE E DAI PRINCIPI CONTABILI, CHE HANNO EFFETTO SULL'EQUILIBRIO EX ARTICOLO 162, COMMA 6, DEL TESTO UNICO DELLE LEGGI SULL'ORDINAMENTO DEGLI ENTI LOCALI		
H) Utilizzo avanzo di amministrazione per spese correnti e per rimborso prestiti	(+)	132.001,92
<i>di cui per estinzione anticipata di prestiti</i>		
I) Entrate di parte capitale destinate a spese correnti in base a specifiche disposizioni di legge o dei principi contabili	(+)	78.000,00
<i>di cui per estinzione anticipata di prestiti</i>		
L) Entrate di parte corrente destinate a spese di investimento in base a specifiche disposizioni di legge o dei principi contabili	(-)	191.578,63
M) Entrate da accensione di prestiti destinate a estinzione anticipata dei prestiti	(+)	
O1) RISULTATO DI COMPETENZA DI PARTE CORRENTE (O1=G+H+I-L+M)		1.918.475,02
- Risorse accantonate di parte corrente stanziare nel bilancio dell'esercizio 2020	(-)	585.543,00
- Risorse vincolate di parte corrente nel bilancio	(-)	916.585,53
O2) EQUILIBRIO DI BILANCIO DI PARTE CORRENTE	(-)	416.346,49
- Variazione accantonamenti di parte corrente effettuata in sede di rendiconto'(+)/(-)	(-)	191.075,07
O3) EQUILIBRIO COMPLESSIVO DI PARTE CORRENTE		607.421,56

PARTE III – GESTIONE FINANZIARIA

P) Utilizzo avanzo di amministrazione per spese di investimento	(+)	771.918,00
Q) Fondo pluriennale vincolato per spese in conto capitale iscritto in entrata	(+)	769.747,60
R) Entrate Titoli 4.00-5.00-6.00	(+)	585.656,58
C) Entrate Titolo 4.02.06 - Contributi agli investimenti direttamente destinati al rimborso dei prestiti da amministrazioni pubbliche	(-)	
I) Entrate di parte capitale destinate a spese correnti in base a specifiche disposizioni di legge o dei principi contabili	(-)	78.000,00
S1) Entrate Titolo 5.02 per Riscossione crediti di breve termine	(-)	
S2) Entrate Titolo 5.03 per Riscossione crediti di medio-lungo termine	(-)	
T) Entrate Titolo 5.04 relative a Altre entrate per riduzione di attività finanziarie	(-)	
L) Entrate di parte corrente destinate a spese di investimento in base a specifiche disposizioni di legge o dei principi contabili	(+)	191.578,63
M) Entrate da accensione di prestiti destinate a estinzione anticipata dei prestiti	(-)	
U) Spese Titolo 2.00 - Spese in conto capitale	(-)	901.264,70
U1) Fondo pluriennale vincolato in c/capitale (di spesa)	(-)	1.177.301,48
V) Spese Titolo 3.01 per Acquisizioni di attività finanziarie	(-)	
E) Spese Titolo 2.04 - Altri trasferimenti in conto capitale	(+)	
E1) Fondo pluriennale vincolato di spesa - titolo 2.04 Altri trasferimenti in conto capitale	(+)	
Z1) RISULTATO DI COMPETENZA IN C/CAPITALE (Z1) = P+Q+R-C-I-S1-S2-T+L-M-U-U1-U2-V+E+ E1)		162.334,63
Z/1) Risorse accantonate in c/capitale stanziare nel bilancio dell'esercizio N	(-)	
- Risorse vincolate in c/capitale nel bilancio	(-)	162.334,63
Z/2) EQUILIBRIO DI BILANCIO IN C/CAPITALE		-
- Variazione accantonamenti in c/capitale effettuata in sede di rendiconto'(+)/(-)	(-)	
Z3) EQUILIBRIO COMPLESSIVO IN CAPITALE		-
S1) Entrate Titolo 5.02 per Riscossione crediti di breve termine	(+)	-
S2) Entrate Titolo 5.03 per Riscossione crediti di medio-lungo termine	(+)	-
T) Entrate Titolo 5.04 relative a Altre entrate per riduzioni di attività finanziarie	(+)	
X1) Spese Titolo 3.02 per Concessione crediti di breve termine	(-)	-
X2) Spese Titolo 3.03 per Concessione crediti di medio-lungo termine	(-)	
Y) Spese Titolo 3.04 per Altre spese per incremento di attività finanziarie	(-)	-
W1) RISULTATO DI COMPETENZA (W/1 = O1+Z1+S1+S2+T-X1-X2-Y)		2.080.809,65
Risorse accantonate stanziare nel bilancio dell'esercizio 2020		585.543,00
Risorse vincolate nel bilancio		1.078.920,16
W2/EQUILIBRIO DI BILANCIO		416.346,49
Variazione accantonamenti effettuata in sede di rendiconto	-	191.075,07
W3/EQUILIBRIO COMPLESSIVO		607.421,56

PARTE III – GESTIONE FINANZIARIA

Saldo corrente ai fini della copertura degli investimenti pluriennali:		
O1) Risultato di competenza di parte corrente		1.918.475,02
Utilizzo risultato di amministrazione per il finanziamento di spese correnti e per il rimborso dei prestiti al netto del Fondo anticipazione di liquidità (H)	(-)	132.001,92
Entrate non ricorrenti che non hanno dato copertura a impegni	(-)	
- Risorse accantonate di parte corrente stanziare nel bilancio dell'esercizio N ⁽¹⁾	(-)	585.543,00
- Variazione accantonamenti di parte corrente effettuata in sede di rendiconto'(+)/(-) ⁽²⁾	(-)	- 191.075,07
- Risorse vincolate di parte corrente nel bilancio ⁽³⁾	(-)	916.585,53
Equilibrio di parte corrente ai fini della copertura degli investimenti plurienn.		475.419,64

3.3. Risultato di amministrazione (rendiconto 2020)

		GESTIONE		
		RESIDUI	COMPETENZA	TOTALE
Fondo cassa al 1° gennaio				3.934.786,45
RISCOSSIONI	(+)	669.955,54	10.743.590,47	11.413.546,01
PAGAMENTI	(-)	985.577,78	8.908.709,20	9.894.286,98
SALDO DI CASSA AL 31 DICEMBRE	(=)			5.454.045,48
PAGAMENTI per azioni esecutive non regolarizzate al 31 dicembre	(-)			-
FONDO DI CASSA AL 31 DICEMBRE	(=)			5.454.045,48
RESIDUI ATTIVI	(+)	2.191.721,40	1.221.262,67	3.412.984,07
<i>di cui derivanti da accertamenti di tributi effettuati sulla base della stima del dipartimento delle finanze</i>				-
RESIDUI PASSIVI	(-)	34.666,20	1.469.396,12	1.504.062,32
FONDO PLURIENNALE VINCOLATO PER SPESE CORRENTI (1)	(-)			137.055,64
FONDO PLURIENNALE VINCOLATO PER SPESE IN CONTO CAPITALE (1)	(-)			1.177.301,48
RISULTATO DI AMMINISTRAZIONE AL 31 DICEMBRE 2020 (A)(2)	(=)			6.048.610,11

Composizione del risultato di amministrazione al 31 dicembre 2020				
Parte accantonata (3)				
Fondo crediti di dubbia esigibilità al 31/12/20(4)				2.427.716,70
Accantonamento residui perenti al 31/12/20(solo per le regioni) (5)				
Fondo anticipazioni liquidità				
Fondo perdite società partecipate				30.710,33
Fondo contezioso				150.000,00
Altri accantonamenti				70.440,80
Totale parte accantonata (B)				2.678.867,83
Parte vincolata				
Vincoli derivanti da leggi e dai principi contabili				160.515,82
Vincoli derivanti da trasferimenti				787.841,32
Vincoli derivanti dalla contrazione di mutui				66.318,68
Vincoli formalmente attribuiti dall'ente				461.100,11
Altri vincoli				
Totale parte vincolata (C)				1.475.775,93
Parte destinata agli investimenti				
Totale parte destinata agli investimenti (D)				21.794,21
Totale parte disponibile (E=A-B-C-D)				1.872.172,14
F) di cui Disavanzo da debito autorizzato e non contratto(6)				-
Se E è negativo, tale importo è iscritto tra le spese del bilancio di previsione come disavanzo da ripianare (6)				

3.4. Saldo di cassa (rendiconto 2020)

Fondo cassa complessivo al 31.12.2020	€	5.454.045,48
<i>di cui cassa vincolata</i>	€	695.600,85
Importo dell'anticipazione complessivamente concessa ai sensi dell'art. 222 del TUEL	€	-

Il fondo di cassa del tesoriere a inizio mandato ammonta ad € 5.009.980,42 di cui € 670.503,55 fondi vincolati.

3.5. Utilizzo avanzo di amministrazione:

Alla data di insediamento risulta applicato avanzo di amministrazione come di seguito riportato:

ACC. ALTRI ACCANTONAMENTI	12.762,14
Fondi Non Vincolati	1.124.054,95
Fondi per Finanziamento Spese in Conto Capitale	14.000,00
VINC. ATTRIBUITI DALL'ENTE	115.000,00
VINC. DA LEGGI E DA PRINCIPI CONTABILI	86.172,46
VINC. DA TRASFERIMENTI	455.834,22
TOTALE	1.807.823,77

PARTE IV - GESTIONE DEI RESIDUI

4.1. Gestione dei residui.

	Residui attivi iniziali al 1.1.2020	Riscossioni	Minori - Maggiori Residui	Residui attivi finali al 31.12.20
Titolo 1	2.277.592,35	299.113,20	-71.489,00	1.906.990,15
Titolo 2	54.095,29	50.245,29		3.850,00
Titolo 3	452.563,07	266.601,37	-39.646,36	146.315,34
Titolo 4	122.242,91	53.995,68		68.247,23
Titolo 5	66.318,68			66.318,68
Titolo 6				0,00
Titolo 7				0,00
Titolo 9				0,00
TOTALE	2.972.812,30	669.955,54	-111.135,36	2.191.721,40

	Residui passivi iniziali al 1.1.2020	Pagamenti	Minori Residui	Residui passivi finali al 31.12.20
Titolo 1	865.244,19	814.542,75	28.523,84	22.177,60
Titolo 2	46.970,48	36.146,43	403,73	10.420,32
Titolo 3				
Titolo 4				
Titolo 5				
Titolo 7	136.956,88	134.888,60		2.068,28
TOTALE	1.049.171,55	985.577,78	28.927,57	34.666,20

4.2. Analisi anzianità dei residui distinti per anno di provenienza

I residui attivi ammontano a 3.412.984,07 e presentano la seguente anzianità:

Descrizione	Esercizi Prec.	2016	2017	2018	2019	2020	Totale
Titolo I	245.987,86	287.965,76	262.405,70	397.003,15	713.627,68	799.605,04	2.706.595,19
Titolo II	0,00	0,00	0,00	0,00	3.850,00	68.366,59	72.216,59
Titolo III	20.925,68	10.275,36	92.182,37	6.132,03	16.799,90	306.176,10	452.491,44
Titolo IV	0,00	0,00	0,00	0,00	68.247,23	47.114,94	115.362,17
Titolo V	0,00	0,00	0,00	0,00	0,00	0,00	0,00
Titolo VI	66.318,68	0,00	0,00	0,00	0,00	0,00	66.318,68
Titolo VII	0,00	0,00	0,00	0,00	0,00	0,00	0,00
Titolo IX	0,00	0,00	0,00	0,00	0,00	0,00	0,00
TOTALE	333.232,22	298.241,12	354.588,07	403.135,18	802.524,81	1.221.262,67	3.412.984,07

I residui passivi ammontano a 1.504.062,32 e presentano la seguente anzianità:

Descrizione	Esercizi Prec.	2016	2017	2018	2019	2020	Totale
Titolo I	2.564,98	366,00	430,40	12.955,47	5.860,75	1.268.618,16	1.290.795,76
Titolo II	5.321,52	0,00	0,00	30,00	5.068,80	133.686,77	144.107,09
Titolo III	0,00	0,00	0,00	0,00	0,00	0,00	0,00
Titolo IV	0,00	0,00	0,00	0,00	0,00	0,00	0,00
Titolo V	0,00	0,00	0,00	0,00	0,00	0,00	0,00
Titolo VII	1.868,28	0,00	0,00	200,00	0,00	67.091,19	69.159,47
TOTALE	9.754,78	366,00	430,40	13.185,47	10.929,55	1.469.396,12	1.504.062,32

PARTE V – PAREGGIO DI BILANCIO

5.1. Pareggio di bilancio e vincoli di finanza pubblica (rendiconto 2020): l'ente risulta aver rispettato il pareggio di bilancio e gli obiettivi di finanza pubblica.

La legge di bilancio 2019 ha disposto a decorrere dal 2019 la cessazione delle norme sul pareggio di bilancio previsti dagli articoli della legge 11 dicembre 2016 e della legge 27 dicembre 2017, n. 205 e che ai fini del concorso alla realizzazione degli obiettivi di finanza pubblica gli enti locali si considerano in equilibrio in presenza di un risultato di competenza dell'esercizio non negativo. Il rispetto dell'equilibrio viene riscontrato, in ciascun anno, dal prospetto della verifica degli equilibri allegato al rendiconto di gestione e previsto nell'allegato 10 del decreto legislativo 23 giugno 2011, n. 118;

L'ente nel periodo 2016-2018 ha rispettato le norme sul pareggio di bilancio e nel periodo 2019-2020 ha raggiunto un risultato di competenza di esercizio non negativo.

6.1. Indebitamento dell'ente: indicare le entrate derivanti da accensioni di prestiti al 31 dicembre 2020

	2020
Residuo debito finale	2.116.736,57
Rapporto tra residuo debito e popolazione residente	171,93

6.2. Rispetto del limite di indebitamento. Indicare la percentuale di indebitamento sulle entrate correnti di ciascun anno, ai sensi dell'art. 204 del TUEL:

	2016	2017	2018	2019	2020
Incidenza percentuale attuale degli interessi passivi sulle entrate correnti (art. 204	1,34%	1,24%	1,17%	1,09%	0,97%

PROSPETTO DIMOSTRATIVO DEL RISPETTO DEI VINCOLI DI INDEBITAMENTO DEGLI ENTI LOCALI PER L'ESERCIZIO 2021	
ENTRATE RELATIVE AI PRIMI TRE TITOLI DELLE ENTRATE (rendiconto penultimo anno precedente quello in cui viene prevista l'assunzione dei mutui), ex art. 204, c. 1 del D.L.gs. N. 267/2000	
1) Entrate correnti di natura tributaria, contributiva e perequativa (Titolo I)	7.263.232,61
2) Trasferimenti correnti (titolo II)	435.202,54
3) Entrate extratributarie (titolo III)	1.218.684,26
TOTALE ENTRATE PRIMI TRE TITOLI	8.917.119,41
SPESA ANNUALE PER RATE MUTUI/OBBLIGAZIONI	
Livello massimo di spesa annuale (10% entrate correnti penultimo rendiconto precedente):	891.711,94
Ammontare interessi per mutui, prestiti obbligazionari, aperture di credito e garanzie di cui all'articolo 207 del TUEL autorizzati fino al 31/12/2020	78.462,00
Ammontare interessi per mutui, prestiti obbligazionari, aperture di credito e garanzie di cui all'articolo 207 del TUEL autorizzati nell'esercizio in corso	
Contributi erariali in c/interessi su mutui	
Ammontare interessi riguardanti debiti espressamente esclusi dai limiti di indebitamento	
Ammontare disponibile per nuovi interessi	813.249,94
TOTALE DEBITO CONTRATTO	
Debito contratto al 31/12/2020	2.116.736,57
Debito autorizzato nell'esercizio in corso	0,00
TOTALE DEBITO DELL'ENTE	2.116.736,57

6.1. Anticipazione di tesoreria (art. 222 Tuel):

Alla data di insediamento non è stato fatto ricorso ad anticipazione di tesoreria.

6.4. Utilizzo strumenti di finanza derivata: nessuno

PARTE VII – CONTO ECONOMICO E STATO PATRIMONIALE

7. Conto economico e stato patrimoniale (rendiconto 2020)

7.1. Conto economico (allegato al rendiconto della gestione)

CONTO ECONOMICO

CONTO ECONOMICO		Anno 2020	Anno 2019	riferimento art.2425 cc	riferimento DM 26/4/95
A) COMPONENTI POSITIVI DELLA GESTIONE					
1	Proventi da tributi	6.628.192,88	6.463.143,36		
2	Proventi da fondi perequativi	825.660,78	800.089,25		
3	Proventi da trasferimenti e contributi	2.178.515,32	1.038.218,36		
a	Proventi da trasferimenti correnti	2.040.149,31	435.202,54		A5c
b	Quota annuale di contributi agli investimenti	32.251,07	32.251,07		E20c
c	Contributi agli investimenti	106.114,94	570.764,75		
4	Ricavi delle vendite e prestazioni e proventi da servizi pubblici	611.021,77	928.339,74	A1	A1a
a	Proventi derivanti dalla gestione dei beni	204.046,41	187.402,70		
b	Ricavi della vendita di beni	3.666,33	3.167,10		
c	Ricavi e proventi dalla prestazione di servizi	403.309,03	737.769,94		
5	Variazioni nelle rimanenze di prodotti in corso di lavorazione, etc. (+/-)	0,00	0,00	A2	A2
6	Variazione dei lavori in corso su ordinazione	0,00	0,00	A3	A3
7	Incrementi di immobilizzazioni per lavori interni	0,00	0,00	A4	A4
8	Altri ricavi e proventi diversi	195.550,68	270.020,42	A5	A5 a e b
TOTALE COMPONENTI POSITIVI DELLA GESTIONE (A)		10.438.941,43	9.499.811,13		
B) COMPONENTI NEGATIVI DELLA GESTIONE					
9	Acquisto di materie prime e/o beni di consumo	227.036,85	183.938,34	B6	B6
10	Prestazioni di servizi	4.343.245,86	4.697.385,45	B7	B7
11	Utilizzo beni di terzi	255.329,62	17.347,63	B8	B8
12	Trasferimenti e contributi	1.435.228,69	737.006,72		
a	Trasferimenti correnti	1.432.228,69	709.713,52		
b	Contributi agli investimenti ad Amministrazioni pubb.	0,00	24.340,85		
c	Contributi agli investimenti ad altri soggetti	3.000,00	2.952,35		
13	Personale	1.815.300,12	1.830.419,03	B9	B9
14	Ammortamenti e svalutazioni	1.412.804,54	1.745.479,27	B10	B10
a	Ammortamenti di immobilizzazioni Immateriali	3.034,77	8.252,49	B10a	B10a
b	Ammortamenti di immobilizzazioni materiali	1.176.862,76	1.154.725,11	B10b	B10b
c	Altre svalutazioni delle immobilizzazioni	0,00	0,00	B10c	B10c
d	Svalutazione dei crediti	232.907,01	582.501,67	B10d	B10d
15	Variazioni nelle rimanenze di materie prime e/o beni di consumo (+/-)	0,00	0,00	B11	B11
16	Accantonamenti per rischi	115.000,00	0,00	B12	B12
17	Altri accantonamenti	46.560,92	31.104,94	B13	B13
18	Oneri diversi di gestione	45.320,38	48.942,65	B14	B14
TOTALE COMPONENTI NEGATIVI DELLA GESTIONE (B)		9.695.826,98	9.291.624,03		
DIFFERENZA FRA COMP. POSITIVI E NEGATIVI DELLA GESTIONE (A-B)		743.114,45	208.187,10	-	-
C) PROVENTI ED ONERI FINANZIARI					
<u>Proventi finanziari</u>					
19	Proventi da partecipazioni	0,00	0,00	C15	C15
a	da società controllate	0,00	0,00		
b	da società partecipate	0,00	0,00		
c	da altri soggetti	0,00	0,00		
20	Altri proventi finanziari	2,60	2,40	C16	C16
Totale proventi finanziari		2,60	2,40		
<u>Oneri finanziari</u>					
21	Interessi ed altri oneri finanziari	84.814,72	93.900,06	C17	C17
a	Interessi passivi	84.814,72	93.900,06		
b	Altri oneri finanziari	0,00	0,00		
Totale oneri finanziari		84.814,72	93.900,06		
TOTALE PROVENTI ED ONERI FINANZIARI (C)		-84.812,12	-93.897,66	-	17 -

PARTE VII – CONTO ECONOMICO E STATO PATRIMONIALE

	D) RETTIFICHE DI VALORE ATTIVITA' FINANZIARIE				
22	Rivalutazioni	0,00	0,00	D18	D18
23	Svalutazioni	2.911,07	0,00	D19	D19
	TOTALE RETTIFICHE (D)	-2.911,07	0,00		
	E) PROVENTI ED ONERI STRAORDINARI				
24	Proventi straordinari	96.916,58	109.314,55	E20	E20
a	<i>Proventi da permessi di costruire</i>	78.000,00	80.000,00		
b	<i>Proventi da trasferimenti in conto capitale</i>	0,00	0,00		
c	<i>Sopravvenienze attive e insussistenze del passivo</i>	18.916,58	29.314,55		E20b
d	<i>Plusvalenze patrimoniali</i>	0,00	0,00		E20c
e	<i>Altri proventi straordinari</i>	0,00	0,00		
	Totale proventi straordinari	96.916,58	109.314,55		
25	Oneri straordinari	115.392,02	57.352,64	E21	E21
a	<i>Trasferimenti in conto capitale</i>	0,00	0,00		
b	<i>Sopravvenienze passive e insussistenze dell'attivo</i>	115.392,02	47.097,31		E21b
c	<i>Minusvalenze patrimoniali</i>	0,00	0,00		E21a
d	<i>Altri oneri straordinari</i>	0,00	10.255,33		E21d
	Totale oneri straordinari	115.392,02	57.352,64		
	TOTALE PROVENTI ED ONERI STRAORDINARI (E)	-18.475,44	51.961,91		
	RISULTATO PRIMA DELLE IMPOSTE (A-B+C+D+E)	636.915,82	166.251,35		
26	Imposte (*)	93.012,05	96.469,30	E22	E22
27	RISULTATO DELL'ESERCIZIO	543.903,77	69.782,05	E23	E23

7.3.Stato patrimoniale (allegato al rendiconto della gestione)

STATO PATRIMONIALE

	STATO PATRIMONIALE (ATTIVO)	Anno 2020	Anno 2019	riferimento art.2424 CC	riferimento DM 26/4/95
	A) CREDITI vs.LO STATO ED ALTRE AMMINISTRAZIONI PUBBLICHE PER LA PARTECIPAZIONE AL FONDO DI DOTAZIONE	-	-	A	A
	TOTALE CREDITI vs PARTECIPANTI (A)	-	-		
I	B) IMMOBILIZZAZIONI				
	<u>Immobilizzazioni immateriali</u>			BI	BI
1	Costi di impianto e di ampliamento	-	-	BI1	BI1
2	Costi di ricerca sviluppo e pubblicità	-	-	BI2	BI2
3	Diritti di brevetto ed utilizzazione opere dell'ingegno	7.161,60	9.857,80	BI3	BI3
4	Concessioni, licenze, marchi e diritti simile	-	-	BI4	BI4
5	Avviamento	-	-	BI5	BI5
6	Immobilizzazioni in corso ed acconti	-	-	BI6	BI6
9	Altre	677,14	1.015,71	BI7	BI7
	Totale immobilizzazioni immateriali	7.838,74	10.873,51		
II 1	<u>Immobilizzazioni materiali (3)</u>				
	Beni demaniali	8.016.239,01	8.226.728,36		
1.1	Terreni	-	-		
1.2	Fabbricati	6.770,36	6.911,40		
1.3	Infrastrutture	7.965.499,80	8.174.417,83		
1.9	Altri beni demaniali	43.968,85	45.399,13		
III 2	Altre immobilizzazioni materiali (3)	16.316.175,14	16.471.441,32		
2.1	Terreni	5.232.738,29	5.232.738,29	BII1	BII1
a	<i>di cui in leasing finanziario</i>	-	-		
2.2	Fabbricati	10.480.957,03	10.644.512,01		
a	<i>di cui in leasing finanziario</i>	-	-		
2.3	Impianti e macchinari	85.712,30	90.741,96	BII2	BII2
a	<i>di cui in leasing finanziario</i>	-	-		
2.4	Attrezzature industriali e commerciali	-	-	BII3	BII3
2.5	Mezzi di trasporto	176.816,23	197.138,97		
2.6	Macchine per ufficio e hardware	53.088,33	38.835,59		
2.7	Mobili e arredi	128.414,12	98.559,15		
2.8	Infrastrutture	-	-		
2.99	Altri beni materiali	158.448,84	168.915,35		
3	Immobilizzazioni in corso ed acconti	99.032,70	45.778,13	BII5	BII5
	Totale immobilizzazioni materiali	24.431.446,85	24.743.947,81		
IV	<u>Immobilizzazioni Finanziarie (1)</u>				
1	Partecipazioni in	122.523,47	125.434,54	BIII1	BIII1
a	<i>imprese controllate</i>	-	-	BIII1a	BIII1a
b	<i>imprese partecipate</i>	122.523,47	125.434,54	BIII1b	BIII1b
c	<i>altri soggetti</i>	-	-		
2	Crediti verso	-	-	BIII2	BIII2
a	altre amministrazioni pubbliche	-	-		
b	<i>imprese controllate</i>	-	-	BIII2a	BIII2a
c	<i>imprese partecipate</i>	-	-	BIII2b	BIII2b

	d	altri soggetti	-	-	BIII2c BIII2d	BIII2d
	3	Altri titoli	-	-	BIII3	
		Totale immobilizzazioni finanziarie	122.523,47	125.434,54		
		TOTALE IMMOBILIZZAZIONI (B)	24.561.809,06	24.880.255,86	-	-
I		C) ATTIVO CIRCOLANTE				
		<u>Rimanenze</u>	-	-	CI	CI
		Totale rimanenze	-	-		
II		<u>Crediti (2)</u>				
	1	Crediti di natura tributaria	446.383,89	289.930,16		
	a	Crediti da tributi destinati al finanziamento della sanità	-	-		
	b	Altri crediti da tributi	412.593,63	289.930,16		
	c	Crediti da Fondi perequativi	33.790,26	-		
	2	Crediti per trasferimenti e contributi	187.578,76	172.298,80		
	a	verso amministrazioni pubbliche	187.578,76	172.298,80		
	b	imprese controllate	-	-	CII2	CII2
	c	imprese partecipate	-	-	CII3	CII3
	d	verso altri soggetti	-	-		
	3	Verso clienti ed utenti	221.817,78	189.516,15	CII1	CII1
	4	Altri Crediti	132.121,94	126.257,50	CII5	CII5
	a	verso l'erario	2.635,00	-		
	b	per attività svolta per c/terzi	-	-		
	c	altri	129.486,94	126.257,50		
		Totale crediti	987.902,37	778.002,61		
III		<u>Attività finanziarie che non costituiscono immobilizzi</u>				
	1	Partecipazioni	-	-	CIII1,2,3,4,5	CIII1,2,3
	2	Altri titoli	5.285,73	7.083,22	CIII6	CIII5
		Totale attività finanziarie che non costituiscono immobilizzi	5.285,73	7.083,22		
IV		<u>Disponibilità liquide</u>				
	1	Conto di tesoreria	5.454.045,48	3.934.786,45		
	a	Istituto tesoriere	5.454.045,48	3.934.786,45		CIV1a
	b	presso Banca d'Italia	-	-		
	2	Altri depositi bancari e postali	-	-	CIV1	CIV1b e CIV1c
	3	Denaro e valori in cassa	-	-	CIV2 e CIV3	CIV2 e CIV3
	4	Altri conti presso la tesoreria statale intestati all'ente	-	-		
		Totale disponibilità liquide	5.454.045,48	3.934.786,45		
		TOTALE ATTIVO CIRCOLANTE (C)	6.447.233,58	4.719.872,28		
		D) RATEI E RISCONTI				
	1	Ratei attivi	-	-	D	D
	2	Risconti attivi	6.196,33	6.311,50	D	D
		TOTALE RATEI E RISCONTI (D)	6.196,33	6.311,50		
		TOTALE DELL'ATTIVO (A+B+C+D)	31.015.238,97	29.606.439,64	-	-

STATO PATRIMONIALE (PASSIVO)		Anno 2020	Anno 2019	riferimento art.2424 CC	riferimento DM 26/4/95
I	A) PATRIMONIO NETTO				
	Fondo di dotazione	5.862.247,28	5.862.247,28	AI	AI
II	Riserve	19.207.643,57	18.836.363,46		
a	<i>da risultato economico di esercizi precedenti</i>	467.549,42	397.767,37	AIV, AV, AVI, AVII, AVII	AIV, AV, AVI, AVII, AVII
b	<i>da capitale</i>	-	-	AII, AIII	AII, AIII
c	<i>da permessi di costruire</i>	803.552,59	502.054,53		
d	<i>riserve indisponibili per beni demaniali e patrimoniali indisponibili e per i beni culturali</i>	17.936.541,56	17.936.541,56		
e	<i>altre riserve indisponibili</i>	-	-		
III	Risultato economico dell'esercizio	543.903,77	69.782,05	AIX	AIX
	TOTALE PATRIMONIO NETTO (A)	25.613.794,62	24.768.392,79		
	B) FONDI PER RISCHI ED ONERI				
1	Per trattamento di quiescenza	-	-	B1	B1
2	Per imposte	-	-	B2	B2
3	Altri	251.151,13	89.590,21	B3	B3
	TOTALE FONDI RISCHI ED ONERI (B)	251.151,13	89.590,21		
	C) TRATTAMENTO DI FINE RAPPORTO	-	-	C	C
	TOTALE T.F.R. (C)	-	-		
	D) DEBITI (1)				
1	Debiti da finanziamento	2.116.736,57	2.129.263,55		
a	<i>prestiti obbligazionari</i>	-	-	D1e D2	D1
b	<i>v/ altre amministrazioni pubbliche</i>	-	-		
c	<i>verso banche e tesoriere</i>	-	-	D4	D3 e D4
d	<i>verso altri finanziatori</i>	2.116.736,57	2.129.263,55	D5	
2	Debiti verso fornitori	942.758,10	725.417,70	D7	D6
3	Acconti	-	-	D6	D5
4	- Debiti per trasferimenti e contributi	374.000,79	75.487,95		
a	<i>enti finanziati dal servizio sanitario nazionale</i>	-	-		
b	<i>altre amministrazioni pubbliche</i>	140.970,74	47.042,62		
c	<i>imprese controllate</i>	-	-	D9	D8
d	<i>imprese partecipate</i>	36.141,11	-	D10	D9
e	<i>altri soggetti</i>	196.888,94	28.445,33		
5	Altri debiti	187.303,43	248.265,90	D12,D13,D14	D11,D12,D13
a	<i>tributari</i>	66.746,86	133.399,80		
b	<i>verso istituti di previdenza e sicurezza sociale</i>	-	2.238,18		
c	<i>per attività svolta per c/terzi (2)</i>	-	-		
d	<i>altri</i>	120.556,57	112.627,92		
	TOTALE DEBITI (D)	3.620.798,89	3.178.435,10		
	E) RATEI E RISCONTI E CONTRIBUTI AGLI INVESTIMENTI				
I	Ratei passivi	110.752,20	115.528,34	E	E
II	Risconti passivi	1.418.742,13	1.454.493,20	E	E
1	Contributi agli investimenti	1.418.742,13	1.450.993,20		

a	da altre amministrazioni pubbliche	172.345,76	176.899,14		
b	da altri soggetti	1.246.396,37	1.274.094,06		
2	Concessioni pluriennali	-	-		
3	Altri risconti passivi	-	3.500,00		
TOTALE RATEI E RISCONTI (E)		1.529.494,33	1.570.021,54		
TOTALE DEL PASSIVO (A+B+C+D+E)		31.015.238,97	29.606.439,64	-	-
CONTI D'ORDINE					
1)	Impegni su esercizi futuri	1.177.301,48	769.747,60		
2)	beni di terzi in uso	1.804.615,75	1.919.647,30		
3)	beni dati in uso a terzi	-	-		
4)	garanzie prestate a amministrazioni pubbliche	-	-		
5)	garanzie prestate a imprese controllate	-	-		
6)	garanzie prestate a imprese partecipate	-	-		
7)	garanzie prestate a altre imprese	-	-		
TOTALE CONTI D'ORDINE		2.981.917,23	2.689.394,90	-	-

PARTE VIII – RICONOSCIMENTO DEBITI FUORI BILANCIO

8. Riconoscimento debiti fuori bilancio

Non risultano debiti fuori bilancio già riconosciuti alla data di inizio del mandato amministrativo i cui oneri gravano sul bilancio di previsione e su bilanci successivi.

I responsabili di servizio hanno certificato l'inesistenza di debiti fuori bilancio con apposite note in sede di assestamento di bilancio 2021-2023.

PARTE IX - RILIEVI DEGLI ORGANISMI ESTERNI DI CONTROLLO

Alla data di insediamento non risultano rilevi degli organi esterni di controllo che richiedano interventi.

PARTE X – ORGANISMI CONTROLLATI E/O PARTECIPATI

ENTI STRUMENTALI PARTECIPATI

Organismo	Natura giuridica	quota di partecipazione del capitale	note	Tipologia (art.11-ter, comma 3)
ASP Azalea - 91094630331	Azienda di servizi alla persona -ASP	3,064%		Diritti sociali, politiche sociali e famiglia
Fondazione Val Tidone Musica- 91092480333	Fondazione	6,82% (dal 2018)		Tutela e valorizzazione di beni e attività culturali
ACER –azienda casa Piacenza - 00112500335	Ente pubblico economico		Titolarità al diritto di voto 3,272%	Assetto del territorio ed edilizia abitativa
Associazione sportiva Dilettantistica Val Tidone Val Luretta - 01533760334	ASD		Nessuna quota di partecipazione economica	Politiche giovanili sport e tempo libero
Agenzia Territoriale dell'Emilia-Romagna per i servizi idrici e rifiuti (ATERSIR)- 91342750378	Agenzia regione della Emilia Romagna		Quota di sola partecipazione al voto nel Consiglio locale di Piacenza (3,50%)	Sviluppo sostenibile e tutela territorio e dell'ambiente
Ente di Gestione per i Parchi e la Biodiversità Emilia Occidentale -02635070341	Ente pubblico legge Regionale n.24/2011		Quota di sola partecipazione al voto (10,71%)	Sviluppo sostenibile e tutela territorio e dell'ambiente

SOCIETA' PARTECIPATE

Organismo	Natura giuridica	quota di partecipazione del capitale		Tipologia (art.11-ter, comma 3)
Lepida S.C.P.A – Dal 01/01/2019 nata dalla fusione di Lepida SPA con CUP 2000 (Atto notarile rep 61445/30507 del 12/10/2018) -02770891204	S.C.P.A	0,0014%		Sviluppo economico e competitività

CONCLUSIONI

Sulla base delle risultanze della presente relazione, la situazione finanziaria e patrimoniale dell'ente non presenta squilibri tali da richiedere interventi con carattere d'urgenza.

Rottofreno, 14/12/2021

II SINDACO

ARCH. PAOLA GALVANI
(sottoscritto con firma digitale)